THE LIBRARY – THE UNIVERSITY OF JORDAN

הארץ

90 אג׳ שנה נ״ו יום ה׳ ו׳ באדר תשל״ד, 28 בפבר׳ 1974 V.56 / 16,708 / FEBRUARY 28 1974

נקניק נהריה
זוגלובק בשר
המפעל הגדול והוותיק בארץ - ת.ד. 30 נהריה

משחתות ונושאות טילים מהצי הסובייטי בדרך לים התיכון

איסטנבול, 27 (ע״צ). שתי משחתות נושאות־טילים של הצי הסובייטי, שבאו מהים השחור, עברו אתמול במיצר הבוספורוס בדרכן לים התיכון — כל־שיט מדגם קוטלין וקאשין. גם הספינה הסובייטית יורי גאגארין, שתפקידה לפקח על שיגורים נסיוניים של טילים ולוויינים, עברה במיצרים בדרכה לים התיכון.

חוגים במפד״ל דוחים ההצעה להמשיך בסטטוס קוו ולא לשנות דבר במי הוא יהודי

מאת דן מרגלית, סופרו הפרלמנטרי של „הארץ"

שרי המפד״ל הסכימו אתמול לתמוך בהצעה לפיה ימשך הסטאטוס קוו ולא ישונה בינתיים דבר בענין מיהו יהודי, אולם בהסכם הקואליציוני יאמר כי עד כה נרשמו רק יהודים כיהודים, וכן תוקם ועדה לבדיקת הענין. אולם לאחר דיון כמושך כלווה בהתערבות המתנהלים הרב צבי יהודה הכהן קוק התגבש רוב נגד ההצעה. הוחלט להמשיך הבוקר בדיון.

לאחר פגישות יוסף בורג, יצחק רפאל וזבולון המר, עם ראש הממשלה גולדה מאיר, המדיכים חיים צדוק ומאיר תלמי וח״כ מליע גדעון האוזנר, הביא בורג את ההצעה הי...

(הסוף בעמוד 2, טור 6)

בריה״מ מכניסה לשירות טיל חדש

וושינגטון, 27 (ע״ר). לאור העובדה שבריה״מ מכניסה עתה לשירות טיל חדש לטווח ארוך המשוגר ע״י צוללות חייבת ארה״ב להצטייד בטילים אחרים חדש — אמר אתמול יו״ר הסיות הבאמריקאים אדמירל הנמס מורר.

בהצהרתו השנתית לקונגרס מסר מורר כי הסובייטים הציבו טיל חדש מדגם 8/SSN ב־3 צוללות לפחות. הטיל הוא בעל טווח של 4,200 קילומטרים, העולה בהרבה על זה של טיל אמריקאי המשוגר ע״י צוללה, שטווחו 2,800 קילומטרים.

הצעות מהותיות להפרדת כוחות עם סוריה נדונו בירושלים

קיסינג׳ר יוצא היום לקהיר וישוב מחר

מאת מתי גולן, סופרו המדיני של „הארץ"

בדיונים השונים שנערכו אתמול בירושלים עם שר החוץ האמריקאי הנרי קיסינג׳ר נדונו הצעות מהותיות להפרדת כוחות עם סוריה. זאת לאחר, כפי שהיה צפוי, הביא עמו קיסינג׳ר מדמשק את רשימת השבויים הישראלים ולמרות שביקורי הצלב האדום אצלם יתחילו רק ביום ו׳.

לכרות החדעתה של ראש הממשלה כי רעיונותיה של ישראל על הפרדת הכוחות יימסרו לקיסינג׳ר רק ביום ו׳ נודע כי כבר בשיחות אתמול היו דיונים מפורטים על גבי מפות של אפשרויות שונות של קווי ההפרדה. בדיונים פירטו נציגי ישראל באזני קיסינג׳ר את הצעתה של ישראל, המבוססת על הפרדה שלושת גזרותיה יהיו בתחומי המובלעת שנכבשה במלחמת יום הכיפורים. נראה שקיסינג׳ר מצידו פירט באזני מארחיו את ההצעה הסורית, המבוססת על נסיגה ישראלית כוללת מן המובלעת ובאיזור קונייטרה שברמת־הגולן.

בדיונים השתתפו ראש הממשלה, השרים משה דיין, אבא אבן, יגאל אלון, הרמטכ״ל רב־אלוף דוד אלעזר, השגריר שמחה דיניץ, סמנכ״ל משרד החוץ אפרים עברון, בנהל...

(הסוף בעמ׳ 2, טור 8)

מתי יוחזרו?

הדבר אמריקאי במשלחתו של קיסינג׳ר אמר אמש לכתבים אמריקאים המלווים את קיסינג׳ר כי השבויים הישראלים יוחזרו לאחר הצלב הראשון של תכנית על הפרדת כוחות עם סוריה. הדובר לא פרט ולא הגדיר כה הוא שלב ראשון ומה מצפים הסורים כתמורה לשיחרור השבויים.

גרומיקו בדמשק

כריז: הביקור — לחיזוק היחסים עם סוריה

דמשק, 28 (יופי״ע, ע״ר, אי. פי.). ... החוץ הסובייטי אנדריי גרומיקו ... הערב לדמשק לביקור פתע ... האמריקאי הנרי קיסינג׳ר ... לישראל והבית הלבן ... על ההתקדמות במאמצי ... של ד״ר קיסינג׳ר בהדר... כי ההישגים בעידיים על התנ... לקראת הפרדה הסכם הפרדה ... הסורית.

... במאמר ראשי בעמוד 9).

... אמר לכתבים בדמשק כי ... לקיים ביקור על כגה בעיית ... האינטרסים של שתי המדינות, הוסיף כי ביקורו נועד להדק היחסים בין סוריה לבריה״מ. ... ההוצפר קיבלו את פניו ...

(הסוף בעמוד 2, טור 6)

סקר מכון גלופ

39.5 לשמרנים
37.5 ללייבור
20.5 לליברלים

יום הבחירות בבריטניה

לונדון, 27 (יופי״ע). ראש הממשלה ... אדוארד הית קרא היום ל... מליון הבוחרים ברצו להם את ... בבחירות הכלליות הנערכות ... הקבה „בממשלה חזקה" שתעמוד ... במאבק נגד האינפלציה. ... דעת הקהל, שהוכן על ידי ... גאלופ המופיע בעתון דיילי ... בתבנא ל־39.5% בהצלחה ... ה־37.5% ללייבור ... 20.5% לליברלים.

... במאמר ראשי בעמוד 9)

ממשלת אתיופיה התפטרה

יחידות צי, צנחנים ואויר הצטרפו למורדים

אדיס אבבה, 27 (ע״צ, ע״ר ו־יפ״ע). ממשלת אתיופיה התפטרה ... הקיסר כסר כי ... ההתפטרות הוגש לקיסר הילה ... על ידי ראש הממשלה ה... צורית התקבלה.

ההתפטרות באה לאחר שיחידות של ..., הצנחנים וחיל האויר, הצטרפו ... דים ובעקבות כשלון השיחות ... באסמארה בין ועדה ה... את המרדים לבין ממשלה ... של קצינים בכירים שייצגה הממשלה.

... אסמארה, הנתון בידי המור... מסר כי 3 גנרלים מוחזקים ב... כבני־ערובה עד שהשלטונות יי... לדרישות המורדים.

... יחידות חיל האויר וגדוד הצנח... תפסו היום את העיר דברה־זיר... ים דהביה מערב לאדיס אבבה.

1700 ... יצאים השתלטו על נבל... הוה, בסיכון העיקרי של הצ... זה חיל אויר הצטרפה אל ... באסמארה שבה החל המר...

... צבאיים אמרו כי כמעט ... האגיטי לפחות יחידה אחת ... חיל האויר, התולשת על כמוס... לומר כרבע מכוחות הצבא, ... עתה במרד.

... הבהירו שהם בוסיפים ... אמונים לכתר, אך הם עובדים ... שהקיסר ימלא את דרישותי... שיביכו לשגה כעבודותיהם. ... לבלום את ההפשטות הכבד... היום הקיסר בקריאה לבני עמו ... על הסקם חדש כהכהונה ה... לבוא את הנבחם בהכנת ...

מטוסים־רובוטים מפתחת ארה״ב בעקבות מלחמת יום הכיפורים

וואשינגטון, 27 (אי.פי.). חיל האויר האמריקאי החליט בהשפעת האבידות הכבדות שסבלה ישראל במטוסים במלחמת יום הכיפורים, להחיש את הפיתוח של מטוסים־רובוטים שיתקפו קווי הגנה אנטי־אווירית כבדת בלי שיהיה צורך לסכן את חיי הטייסים.

בוואשינגטון מצפים שכטוטי־תקיפה ראשונים אלה יהיו כר כנים תוך כשנתיים שלוש שנים. הם ינוגו מרחוק בידי טבנאים שיימצאו במטוסי תובלה בעלי ציוד מיוחד.

חיל האויר האמריקאי ביקש 15 מיליון דולר מהקונגרס כדי לפתח דגם כטוס זה שיהיה מתאים לכמה סוגי משימות: להטיל פצצות ולשגר טילים במטרות קרקע, לשבש את מכ״ם האויב ולערוך טיסות תצפית. הרובוטים ישוגרו ממטוסים או מהקרקע ואחר ביצוע המשימה יוחזרו. הבעיה העיקרית היא לפתח את האמצעים לפיקוח על מספר גדול של מטוסים מעין אלה.

האדמירל מורר יו״ר המטות המאוחדים בארה״ב, אמר אמש שחיל האויר האמריקאי מורז עתה את פיתוחם של סוגי נשק המיועדים להוציא מכלל פעולה טילים אנטי־מטוסים, לאחר שהמלחמה במזרח התיכון הוכיחה שטילים אלה יכולים להקנות לצבא כושר התגוננות התחלתי כמפני התקפה אווירית.

אלהים, אני משתגעת משמחה – זעקה אמו של שבוי בקבלה ההודעה שבנה חי

קיסינג׳ר ואבן אתמול בלוד. (תצלום: יעקב כץ)

(ע). „אלהים, אני משתגעת משמחה" — זעקה אמו של אחד השבויים הישראלים בסוריה כשנציג קצין הדיר התדפק אמש על דלת ביתה ובישר לה רשמית כי בנה נכלל ברשימת השבויים שהביא עמו ד״ר קיסינג׳ר.

בהוראת קצין העיר יצאו סמוך ל־8.30 בערב לבתי השבויים באיזור היסה הכלולים ברשימה הביאו למשפחות את הבשורה המשמחת.

הודעה לפרופ׳ אייל

(ע). אחד ממקבלי ההודעות ביוד שלים היה פרופ׳ צבי אייל, מנהל בית־החולים הדסה בירושלים, שבנו הסייס נישבה בעת המלחמה בסוריה. מטה חיל האויר החליט לו באמצעות הטלפון כי בהתאם לרשימת השבויים נמצא בנו בין שבי הסורי. פרופ׳ אייל אמר: „עבורי השאלה היא כתי יראה אותו".

(הסוף בעמוד 2, טור 4)

דמשק: הפרדת הכוחות צעד ראשון לקראת נסיגה מלאה

דמשק, 27 (יופי״ע). ממשלת סוריה הודיעה היום כי הפרדת הכוחות הסוריים והישראליים ברמת־הגולן מן הדין שתהיה צעד ראשון לקראת נסיגה ישראלית מלאה משטחים סוריים כבושים.

בהודעה, שפורסמה ע״י דובר ממשלתי, נאמר כי שר החוץ האמריקאי הנרי קיסינג׳ר התחייב להביא כישראל תכנית להפרדת הכוחות בחזית הסורית כצעד לקראת נסיגה ישראלית מלאה.

ההודעה מצביעה על העובדה שלכרות כסירת רשימה של שבויים ישראליים לד״ר קיסינג׳ר, לא שינתה דמשק את עמדתה בשאלה הנסיגה הישראלית.

מאיר: מחר ביקור הצלב האדום אצל השבויים

ישראל נכונה לסייע בהשגת הסכם הפרדה

(ל.ע.מ.). הד״ר הנרי קיסינג׳ר הגיע מדמשק לירושלים במסגרת מאמציו לקרב הסכם בין ישראל לבין סוריה בדבר הפרדת הכוחות — אמרה אמש ראש הממשלה גולדה מאיר בטלוויזיה וברדיו.

להלן אמרה: הובטח מטעם ממשלת סוריה כי ביום השישי יתחיל הצלב האדום בביקור אצל שבויינו. לא נרפה עד אשר ישוחרר כל אחד ואחד מבנינו מהשבי. בידינו 386 שבויים סוריים חיילים וקצינים. אנו מוכנים לביצוע חילופי השבויים בכל עת.

מטעם המטכ״ל נמסר כי ב־27.2.74 היה מספר החיילים הנעדרים בחזית הסורית 80 — 63 שבויים ו־3 אזרחים עירבים. נותרו 18 נעדרים. על אודותם מהם יש לנו עדויות כי נפלו בקרבות. יימשך המאמץ להשיג ידיעה כהדייקת מה עלה בגורל כל אחד.

ישראל נכונה לסייע להשגת הסכם הפרדת הכוחות בחזית הסורית. ב־1 בביום נמסור לד״ר קיסינג׳ר את רעיונותינו בדבר הפרדת הכוחות ישראל—סוריה על מנת שיעבירם אל הנשיא אסד לממשלה סוריה.

נזק לדירת סגן נציב מס הכנסה שילוני בפיצוץ

(ע). מטען של מרגע קיג הוטמן בפתח דירתו של מר אליעזר שילוני, סגן נציב מס הכנסה ברחוב בן יהודה 31 בירושלים, ההדפיצוץ סמוך לחצות אור להיום וגרם נזק לדירה וכן לדירות אחרות בבנין בן 4 הקומות, איש לא נפגע.

לדעת המשטרה הפיצוץ הוא כנראה על סילוק חשבונות או נקמות הנובעים כמגמת הפקיד של מר שילוני ואין להניח כי היתה זו פעולה של חבלנים ערביים.

רשימת 62 השבויים ו־3 שומרים אזרחים שהביא קיסינג׳ר מדמשק

(ל.ע.מ.). דובר צה״ל מסר אמש את שמות השבויים בסוריה (62 חיילי צה״ל ו־3 שומרים אזרחים שעבדו ברמת הגולן ונלקחו ב־6 באוקטובר 73).

שמות חיילי צה״ל:

1. אבינוח יצחק. 2) אבנרי אריה. 3. איזנמן יעקב. 4. אליהו אשר. 5. אפיק צבי. 6. אריאל יעקב. 7. ארנה ... בדגון. 8. ברדוד יואב. 9. ברבר אבי. 10. ברנע איתמר. 11. ברקאי מנחם. 12. גולדהבס עדי. 13. גיא עמירם. 14. גרבר גלעד. 15. גרוון ... גבריאל. 16. דטרי יוחד. 17. הולצמן ... אביר. 18. הרץ נח. 19. וקנין דוד. 20. ורד צבי. 21. זינגר אפרים. 22. ... הבקין יגאל. 23. חיים ברוך. 24. ... יהב יצחק. 25. יוסף דני. 26. יעקב ... נעים. 27. יעקבי יעקב. 28. ישראלי גור. 29. לב־רן אהוד. 30. לבי סלוב. 31. לוי יצחק. 32. לוינגר עמוס. 33. ליבוביץ דוד. 34. לרון דניאל. 35. ליף אביקם. 36. לנקרי סלומון. 37. מזה בנימין. 38. מנחם משה. 39. מנרקר יצחק. 40. נחום גדעון. 41. ... זאב. 42. ... 43. ... 44. סטשלבקי יצק. 44. סבאקי דוד. 45. ... עשהאל אברהם. 46. פלר זאב. 47. פרגל ברוך. 48. פרידמן ג׳וליו. 49. צוקר אבי. 50. צבריק משה. 51. קבלסקי צירלס. 52. קובליס מורין. 53. קרני יואל. 54. רוז צבי. 55. רוקח עמיחי. 56. רם חיים. 57. שחק אורי. 58. שחר יורם. 59. שני מאיר. 60. שניידר מיכאל. 61. שרון אבנון. 62. תור יוסף.

שמות השומרים האזרחיים

63. עבדאללה סולימן. 64. אחמד חסן. 65. כוהמד מחמוד.

רפ״י עשויה להצטרף לממשלה בלי משה דיין

סיכויים ליצחק נבון להיות השר השני

✶ ✶ ✶

הממשלה החדשה תוצג בכנסת ביום ג׳

מאת דן כספי, סופר „הארץ"

גב׳ גולדה מאיר תציג את הממשלה החדשה בפני הכנסת ביום ג׳. ראש הממשלה ביקשה אתמול מהנשיא ארכה עד יום ג׳ תעבונה ביום.

לפי לוח זמנים הקודם עמדה הגב׳ מאיר להציג את הממשלה בכנסת ביום ב׳ וארכה הנוספה של יום אינה קשורה כנראה לקשיים בהרכבה הממשלה אלא בכוונתה שחלק מהשרים של המערך יגישו התפטרותם מהכנסת 48 שעות לפני הצגת הממשלה. אם כך יהיה יקבע סופית הרכב האישי של הממשלה הבאה עד יום א׳ בצהרים, כדי שהמתעמדים לממשלה יוכלו להגיש את התפטרותם מהכנסת באותו יום.

בלי דיין — ועם רפ״י

אמש נראה כמעט ודאי שהחלטתו של משה דיין לא להצטרף לממשלה הבאה היא סופית. היה בכך שינוי נוסף בדעתו של מר דיין שהתבטא שלשום בשיחה עם שני ידידיו כי הוא יהיה מוכן לשקול את ההצעה להצטרף לממשלה אם יוצע לו תיק אחר מאשר הבטחון. מקורביו של מר דיין הסיקו מהשיחה מסקנה כי מר דיין נוטה לקבל על עצמו את תיק החוץ או את תיק האוצר.

לפי אחד המקורות פנתה אף גב׳ מאיר לשר אבא אבן ושאלה אותו האם הוא יהיה מוכן לוותר על תיק שר החוץ. מר אבן השיב לשאלה זו בשלילה בהחלטה — מכר אותו המקור.

אתמול אחה״צ חל שינוי נוסף בעמדתו של מר דיין. הוא הודיע לחברי כנסת מהסיעה רפ״י שהוא לא יצטרף לממשלה. עם זאת גברו אתמול הסיכויים כי הסיעה רפ״י הסכים להשתתף בממשלה בלי דיין. ברפ״י החלה התרוצצות סביב מינוי שר שני של הסיבה כאשר ברור ששמעון פרס יקבל את תיק ההסברה כשר ראשון מטעם רפ״י. כמועמדים לשר שני הוזכרו אבי״ש סגן שר התחבורה גד יעקבי וח״כ יצחק נבון.

לפי דעות קודמותיו של מר יעקבי קרובות יותר לאלה של שר הבטחון, נראה אמש כי סיכוייו של ח״כ נבון יותר טובים, בעיקר לאור הביקורת על צה״ל המורה. ברפ״י סבורים כי אם תחליט הסיבה להצטרף לממשלה יתמוך גם מר פרס בבוזש בהרכבו של ח״כ נבון.

ועדת פיוס

ועדת הפיוס התכנס לישיבתה השניה היום כדי למצוא נוסחה שתאפשר לרפ״י הכיכה בממשלת גולדה מאיר. על סדר יובה על הודעה, שבה לא כתשתתף אף אחד ממנהיגי המפלגה בדרגה ראשונה, יועבדו הדיוחה רפ״י לתיקון סדרים פנים־מפלגתיים: עריכת בחירות פנימיות תוך שגה עם ביטול ההסיבות; הקמת פורום ההדברויות כהבדה בין הסיעות, עד לביטולן; שותפותם של דיין ופרס ב„מטבח" של גולדה; שינוי שיטת הבחירות הקודם, הדוק בישיבה בסיעה בכנסת; הסדר לגבי פירסומים בעתונות וברדיו.

לקראת סגירת „אותי"?

אנשי רפ״י הורשים סגירה של ביטון „אותי", יוהכן שכביכהם התקבל.

הכוונה היא להפוך את „אותי" לירחון האידיאולוגי של מפלגת העבודה ...לפטר עורכו מר דוד שחם.

עים פונים לרפ״י

בזכירות עים יצאה אתמול בקריאה לחברי רפ״י במפלגה, העבודה...

(הסוף בעמוד 2, טור 3)

ראש עירית ר״ג

בגין, רימלט וארליך צריכים להתפטר

„יש פשיטת רגל גם באופוזיציה"

מאת סופר „הארץ" לענייני מפלגות

ד״ר ישראל פלד, ראש עירית ר״ג מטעם הליכוד, קרא אתמול להתפטרותם של מנחם בגין, אלימלך רימלט ושמחה ארליך.

ד״ר פלד, שדיבר אמש בפגישה עם חוג ההמשך של המפלגה הליברלית, טען כי „יש פשיטת רגל של ההנהגה בישראל, גם בהנהגה־הפלגות וגם באופוזיציה. האשם הוא כי ההנהגות ...האמז אינה מוכנה לקבל את הדין וללכת — אמר.

לדעת הד״ר פלד, העובדה שהאופוזיציה לא קיבלה רוב בבחירות לכל רות כל כה שקרה במלחמת יום הכיפורים פירושה שגם אינו נכשלה והציבור אינו נותן אימון בהנהגה. הוא טען כי בגין כהווה היום „בלם להתפתחות האופוזיציה" וכי „בגין מבין שבכלל צריך ללכת גם אם הוא גאון."

מזג האויר

(ע). מעונן חלקית עד מעונן עם כשטרים לפרקים וסופות רעמים יהיה. ירושלים 6 עד 12 כפלוה, רמת־הגולן 0 עד 5, תל־אביב 9 עד 17, חיפה 9 עד 16, באר־שבע 8 עד 17, אילת 11 עד 22, כפרך שלמה 12 עד 22.

בגליון זה 16 עמודים — המחיר 90 אגורות

לוס אנג׳לס טיימס מירושלים

צה״ל יסוג בקרוב לקו חדש אל־עריש־שארם

לוס אנג׳לס, 27 (אי. פי.) בשבוע הקרובים עומדים כוחות צה״ל לפנות בשלב החדש של נסיגה — כותב היום הלוס אנג׳לס טיימס בידיעה בירושלים.

העתון כותב מפי מקור ישראלי הכוונה בנושא הפרדת הכוחות של לא זוהה כי נסיגה לקו צפוני ונגב של כאל־עריש לשארם אל־שייך תשאיר בידי ישראל שליטה כלאה על כשליש בשטח המדבר סיני.

המקור הישראלי אמר עוד כי עדיין לא ברור אם יוחזר השטח שיפונה על ידי ישראל למצרים או ישאר.

לדברי העתון יתחיל השלב השני של הנסיגה לאחר ה־5 במארס, תאריך שבו יהיו הצבאות של ישראל ומצרים בעמדותיהם הסופיות של־אחר הפרדת הכוחות.

ללא הבטחה כלשהי שיבוצע שלב שני בנסיגה, לא היו הכצרים מקבלים את ההסכם להפרדת הכוחות, שכן בלי התקדמות ההסכם זה נחשב על ידי הכצרים ... את הוויתור הישראלי.

כל התעלה בידי מצרים

צה״ל נסוג היום מהגדה המזרחית

מאת סופרו הצבאי של „הארץ"

היום יסוגו כוחות צה״ל מהגדה המזרחית של תעלת סואץ. כל הגדלה על שני צדדיה תהיה בעתה נתונה בשליטה מצרית בלעדית.

בהתאם ללוח הזמנים של הפרדת הכוחות נקבע כי עוד לפני סיום התהליך ההפרדה יורחקו כוחות צה״ל גם מהגדה המזרחית של התעלה. התהרוקה מהתעלה מסיימת הקופה שהחלה ב־9 ביולי 1967 כאשר כוחות צה״ל הגיעו במלחמת ששת הימים לגדה המזרחית של תעלת סואץ.

תהליך הפרדת הכוחות צריך להסתיים ב־5 במארס. עד אז היבים צה״ל והצבא המצרי לסיים את דילול כוחותיהם ברצועות שנקבעו. צה״ל יסוג לקווי ההפרדה המסומנים במפות המצורפות בהסכם. קודם לכן היבים נציגי כוח החירום של האו״ם לדווח לצה״ל על הריסת עבודות כור... לים שהוקמו המצרים אחרי ... בסיני בשטח הנבזין לסלי... רמיה השניה.

חבש: החזית תלחם במהלכי ארה״ב באזור

ביירות, 27 (יופי״ע וע״צ). ג׳ורג׳ חבש, מנהיג החזית העממית לשיחרור פלשתינה, יצא אתמול נגד מדיניותו המזרח־תיכונית של שר החוץ האמריקאי הנרי קיסינג׳ר באמרו שמדיניות זו „נועדה להחזיר את ההשפעה האמריקאית על כנה באזור הערבי".

חבש נאם בסמינר שנערך בבגדד. „החזית גמרה אומר להלחם בכוונות האמריקאיות ובמהלכים הנעשים בהנהגת קיסינג׳ר" — אמר חבש.

הוא הטעים שאירגונו דוחה את התכניות להקמת מדינה פלשתינאית על חלק משטח פלשתינה המנדטורית שישוחזר על ידי ישראל. ארגונו של חבש דוחה גם את החלטה 242 של מועצת הבטחון.

רדיו בגדד מסר היום כי הוקמה חזית חדשה, המורכבת מהחזית העממית לשיחרור פלשתינה הפיקוד הכללי, החזית ללוחמה עממית, ו־קבוצות מהפכניות, המשתייכות לארגוני התנגדות אחרים.

מקנמרה דן על טיהור תעלת סואץ

קהיר, 27 (יופי״ע). — רוברט מקנמרה, נשיא הבנק הבין־לאומי לשיקום ופיתוח, הגיע היום לכאן לשם שיחות עם פקידים כמשלחיים על תכניות לטיהור תעלת סואץ ולשיקום הערים ההרוסות בגדה המערבית של התעלה.

ריפעי: ירדן אינה מוותרת על הגדה

רבת עמון, 27 (יופי״ע). — שר החוץ הירדני עבדל מונעים ריפעי הכחיש היום את הידיעה לפיהן ירדן מוכנה לותר על הביקורת לגדה המערבית.

בתשובה לשאלה שהוצגה לו בקשר עם ידיעה שפורסמה בהר״ל כי ירדן עשויה להודיע לשר החוץ האמריקאי הנרי קיסינג׳ר על כך שאבתה הקהלה להחזיר לעצמה את הגדה המערבית, אמר ריפעי „לידיעה זו אין כל יסוד".

מסמר התפטר

ירכיב ממשלה יותר יעילה

✶ ✶

אבן יפתח ראשון בביקורים הדדיים

מאת אליהו מאיפי, סופר „הארץ" בצרפת

פאריס, 27 (מיוחד ל„הארץ"). — ראש ממשלת צרפת פייר מסמר והממשלה הגאוליסטית ... אולם הנשיא פומפידו שב והטיל על מסמר כעבור 6 שעות בלבד להקים ממשלה חדשה. הממשלה החדשה הכלול פחות מיניסטריונים ותאגד מיניסטריונים לשם יעילות. האישים הבולטים בממשלה היוצאת — שר האוצר ז׳יסקאר ד׳אסטן ושר החוץ מישל ז׳ובאר — יחזרו שוב לשרים. עקב זאת צפויים שינויים מעטים בלבד במדיניות החוץ של צרפת.

ההודעה על התפטרות מסמר באה ...

(הסוף בעמוד 2, טור 3)

ששה מיליון דולר תמלוגים לסולז׳ניצין

... 27 (יופי״ע). אלכסנדר סולז׳ניצין הזר היום לשוויץ בתום ביקור בן ששה ימים בסקנדינביה. הוא החליט היכן להשתקע. ... לציריך יצא עם פרקליטו ... לבנק הקנטונלי של ציריך ... ההגבלים לקיבל מפירי ... היהני במערב. סבורים כי עד כה נרשמו לזכות סולז׳ניצין 6 מיליון דולר.

הסופר הסובייטי הגולה החליט כי נראה לא להשתקע בנורבגיה, מאחר שמדינה זו מטילה מס 50% על הון.

במסיבת עתונאים בנורבגיה ציינה אשתו של הסופר כי לא תבוא את גבולות בריה״מ בכלל שהבנתן לה האפשרות לקחת עמה את ספריו של בעלה. היא ציינה כי נאמר לה שרשיון להוצאת הספרים לא יינתן לה אלא לפחות החודש לאחר שתגיש בקשה בענין זה.

„סולז׳ניצין אינו זקוק רק לילדיו, הוא זקוק גם לספריו" — אמרה נטליה בת ה־34 לכתבים מערביים.

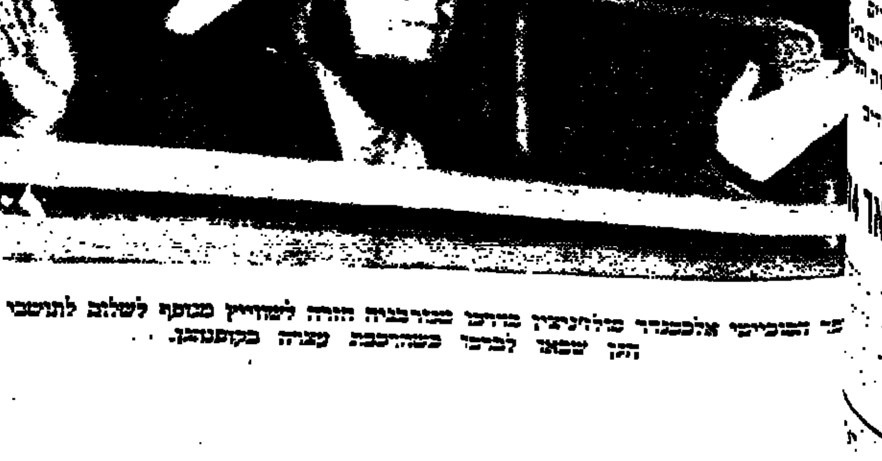

הסופר הסובייטי אלכסנדר סולז׳ניצין מרים מברכיה הזהה לשוויץ מבעד לשלוב לתושבי קופנהגן שבאו לברכו בשהייתו עצירה בקופנהגן.

חסוך 33% ויותר בהוצאות הבנזין של מכוניתך

סובארו נוסעת כ־15 ק״מ לליטר (בהשוואה ל־10 עד 12 ק״מ לליטר שנוסעות מכוניות אחרות).
החלפת השמנים בסובארו נעשית אחת ל־5000 ק״מ (בהשוואה ל־2000־3500 ק״מ במכוניות דומות).
מחיר הסובארו נמוך. באלפי לירות, בהשוואה למכוניות דומות. כישוריה הטכניים של הסובארו וביצועיה כשל מכונית בעלת נפח מנוע כפול ויותר. פאר אמריקני. אביזרי נוחות רבים. אחזקה וחלפים זולים ביותר. לכן—עבור לסובארו ותהנה ממכונית מעולה החוסכת עד 33% ויותר בהוצאות הבנזין השוטפות אך מגבירה את ההנאה מן הנהיגה ומן הרכב (וגם מההנעה הקדמית).
מיני סובארו נוסעת כ־20 ק״מ לליטר.

לא קיימת בשוק מכונית המציעה כה הרבה תמורת מחיר כה נמוך SUBARU

נציגים בלעדיים בישראל
יפנאוטו בע״מ
ת״א, רח׳ יצחק שדה 28. טל. 31051 ו־33184.
סניף באר־שבע: רח׳ הדסה 52. טל. 72572.

פרסום אלדן בע״מ

הצעות מהותיות

ביום ו' לביקורים של אנשי הצלב האדום וכי ייתכן שפרשת הביקורים תנוצל על ידי שליטי דמשק לצורך של המשא ומתן.

היום אמור קיסינג'ר לצאת ל־קהיר. יש להניח שבנוסף להד־יון שם על הדיונים בין מצרים וארה"ב הוא ידווח לנ־שיא סאדאת גם על שיחותיו ב־קהיר ודמשק.

נראה כי קיסינג'ר רואה במצרים את הגורם העיקרי שמיתן את עמ־דותיה של סוריה וכי הוא ער ל־ענין שיש למצרים בהשגת הסכם הפרדה בין סוריה וישראל כדי ל־הוציאה מבידודה בעולם הערבי כ־מדינה היחידה שחתמה עד כה על הסכם עם ישראל.

היום ישיבת ממשלה

היום תתכנס הממשלה לישיבה מיוחדת שבה יימסר דיווח על השי־חות עם קיסינג'ר. הממשלה תגבש עמדות סופיות לגבי הפרדת הכו־חות, ואלה יימסרו לקיסינג'ר עם שובו לישראל מחר.

(סוף מעמוד 1)

לשכתה של ראש הממשלה מרדכי גזית, ופקידים בכירים.

נגד העמדה המוצהרת

סופר „הארץ" מציין כי העובדה שנערכו בירושלים דיונים בהוהיים לפני ביקור הצלב האדום נוגדת את עמדתה המוצהרת של הממשלה, אולם עולה בקנה אחד עם ההצעה האמריקאית שעליה פורסם ב„הארץ" ב־6 בפברואר 1974 כי נתקבלה על ידי הממשלה בשאלת הפרדה בין הכוחות. הידיעה הוכחשה אז בתקי־פות על ידי נציגים בכירים, בהם ראש הממשלה.

דאגה מביקור גרומיקו

בינתיים גורם בירושלים דאגה ביקורו הפתאומי של שר החוץ ה־סובייטי אנדריי גרומיקו בדמשק ו־בקהיר. לפי הערכת משקיפים בכי־רים נועד הביקור להבטיח כי ב־משא ומתן זה לא תישאר מוסקבה מחוץ לתמונה אלא תשותף באופן פעיל. אחת המטרות של הביקור תהיה, לדעת המשקיפים, להבטיח בין השאר כי המשא ומתן יתנהל בז'נבה בתוך המסגרת של מוסקבה כי בעיר זו תוכל להפעיל את הש־פעתה יותר מאשר אם המשא ומתן ייערך במקום מוסכם באזור.

באופן כללי חוששים המשקיפים כי ביקורו של גרומיקו עלול לגרום את דמשק, ובעקבותיה אף את קה־יר, לעמדות קיצוניות או להתנה־גות קיצונית בנגבה להשיג את עמ־דותיהן הנוכחיות. כן אין מוציאים מכלל האפשרות כי לנוכח ההכר־זות מחוגי קיסינג'ר יוחלט על עריכת פגישה בינו לבין גרומיקו בדמ־שק או בקהיר כדי ללבן את שאלת מיקומו של המשא ומתן ושאלות כ־הוהיות הקשורות בהפרדה.

חשש מהודעת קיסינג'ר

חשש מסויים הובע בירושלים גם מנוסח ההודעה של קיסינג'ר לפיה יתחילו ביקורי הצלב האדום ביום ו'. כמה משקיפים בכירים לומדים מנוסח זה כי לא כל השבויים יוכו...

ברגע האחרון

קיסינג'ר והנס

ירושלים, (אי.פי.). אחד הפקידים במשלחת קיסינג'ר אמר אמש כי נד־רש נס כדי ששר החוץ האמריקאי יו־כל להשלים במסעו זה את התנאים בהם תבוצע הפרדת הכוחות בין יש־ראל לסוריה. לדעת פקיד זה קרובות ישראל וסוריה בדעותיהן אך ורק לגבי המקום בו יתקיימו השיחות והוא דיבה. בכל שאר השאלות קיים פער גדול בין שני הצדדים. לדברי הפקידים האמריקאים היו שיחותיו של קיסינג'ר עם מנהיגי ישראל כנ־בות. הפקידים הביעו דעתם כי ב־נקודה מסויימת יצטרכו הסורים ל־התגבר על הסתייגותם מדיון ישיר עם המדינה היהודית.

רפ"י עשויה להצטרף

(סוף מעמוד 1)

שלא יסכימו להצטרף בממשלת גולדה מאיר. בהחלטת המזכירות נאמר כי „רפ"י — הרשימה הממלכתית כב־יעה שהקמתה של ממשלה אחדות ל־אומית תלויה היום בעקביותם של חב־רי רפ"י במפלגת העבודה. ציר רד־אה בעצר את המגמה המסתמנת ב־קרב חברי כינם רפ"י במעריך להצטרף בממשלה, שלא רק שלא תייצג את רצון העם, אלא אף תביא למוקד נוסף במצבה הפוליטי הציבורי שלהם צע־בם."

עמדת המפד"ל

בצמרת המפד"ל הסתמנה אמש אופטימיות לגבי סיכויי המפד"ל ל־הצטרף לקואליציה על סמך ההצעה שהביאה הגב' מאיר. לפי הערכתה היא הציון בנאום שלה בכנסת כי „שר הפנים הודיע כי לפי מיטב ידיעתו, בהתאם למצב הקיים. מאז נתקבל ב־1970 תיקון חוק השבות, לא נרשם לא יהודי כיהודי וכך ינהגו גם להבא". המפד"ל מבקשת תיקון לפיו תצהיר גב' מאיר לגבי העתיד לא בגילים כלליים אלא ב„כך תנהג הממשלה גם בעתיד".

ההצעה תובא להכרעה היום ב־ישיבה נוספת של סיעת המפד"ל. מעריכים כי היא תעבור. להצבעה זו התקבל ברוב קולות. עם זאת עדיין לא ידועים ראשי המפד"ל מה תהיה הנהגת הרבנות הראשית הדר־שים כי תצבעה זו יכולה לשבש שוב ברגע אחרון את הסיכויים להצ־טרף לממשלה.

יהודים ולא יהודים

אתמול פירסם ידיד „ועד לשלמות העם" מר יהודה פלגי הודעה כי „במידה שר הפנים אכבם אמר שאז (שלא נרשמו לא יהודים כיהודים) הרי שהוא אמר את ההיפך של ה־אמת. נציגי הוועד הגישו עוד לפני כשנתיים לוועדת הפנים של הכנסת רשימה של 160 לא יהודים אשר נרשמו כיהודים, וידוע לנו על עוד כאות מקרים דומים בארץ".

נודע גם כי היום עומד ח"כ אהוד אולמרט (הליכוד) להגיש שאילתה לכנסת שבה הוא מסתמך על מקרה לפי ההלכה העוסק אף בפעילות כי־של רישום יהודי אדם שאינו יהודי כיהודייה.

בעיית האוזנר

בצמרת ל"ע נעשו אתמול מאמצים לשכנע את ח"כ גדעון האוזנר ש־יסכים לכהן בממשלה כשר בלי תיק. מזכיר ל"ע בר יצחק ברקאי הביע אמש אופטימיות לגבי סיכויי הסכ־מתו של ח"כ האוזנר.

נודע כי בפגישה עם ראשי ל"ע, שבה הם העלו את כישורו של ח"כ האוזנר כשר המשפטים, אמרה גב' מאיר שהיא סבורה שזהו מוע־מד טוב, אך „משרד המשפטים מיועד למישהו אחר". (הכוונה כ־נראה לח"כ חיים צדוק).

עיפור על המפד"ל

(ע). ח"כ אברהם שפר אמר בפתח כנס של עתונאים בת"א כי הגב' מאיר הציגה ממשלה על יסוד קווים מוסכמים עם המפד"ל גם אם המפד"ל לא יצטרף לקואליציה. אולם אם כעבור שני חודשים המפד"ל יישאר באופוזיציה, יונהג, כנראה, כניתנת עם הצ־עתה להכריע, האזורה בבחרה להחזיר את בסים הקואליציה.

מומחים מארה"ב דנים בניקוי התעלה

וואשינגטון 27, (אי. פי). דובר משרד ההגנה האמריקאי אמר היום כי צוות קטן של הכוחות המזוינים תבוא לבדוק אפריקאים שהוזה עתה במצ־רים לדיון בבעיות הכרוכות בפינוי מוקשים והמרי נפץ אחרים בתעלת סואץ.

הדובר אמר כי הצוות שבו שלו־איש יצא למצרים לאחר שממשל־ת בקשה צנה מארה"ב כיצד ל־פנות את התעלה. הוא הדגיש כי כרגע מיעצת ארה"ב למצרים רק כ־סה שנוגע לפירוק מוקשים וחומרי הנפץ בתעלה ולא בעזרה אמריק־אית לפתיחת התעלה.

לדברי הדובר בקשה מצרים גם עצה מארצות אחרות. כדבריו הש־תבע שבריטניה היתה אחת מהן. הדובר לא ידע לומר אם פנתה מצ־רים גם לבריה"מ.

הצוות האמריקאי שובר לשוב ל־ארה"ב בשבת הבאה.

יהודים הורשעו במרוקו

ראבאט, 27 (יופי"ע). בית המש־פט הפלילי בראבאט דן היום שני יהודים מרוקאים — אלברט אביטן ואלי בוזאגלו — לעשר שנות מאסר כל אחד שלא בפניהם אחרי שמצא אותם אשמים בזיוף דולרים. הנשים נמלטו כנראה.

תוק התכנון הבניה התשכ"ה — 1965

מרחב תכנון מקומי „זמורה"

הודעה בדבר הפקדת שינוי הבנית מפורטת

נמסרת בזה הודעה בהתאם לסעיף 89 לחוק התכנון והבניה התשכ"ה — 1965 כי במשרדי הועדה המחוזית לתכנון ולבניה, מחוז המרכז ובמשרדי הועדה המקומית לתכנון ולבניה „זמורה" הופקד שינוי הבנית מפורטת הנקרא „שינוי הבנית מפורטת מס' זמ/ש/48/371 — לשנות את יעוד השטח מאזור חצי חקלאי לאזור מגורים א' ולתכנן בעתיד — בקרית־עקרון בשטח שמגבל לבית הכנסת". ביחד עם התשריט המצורף אליו.

ואלה הם השטחים הכלולים בשינוי התכנית: גוש: 3802 חלקה: 53, 4, גוש: 3815 חלקה: 3, 2, 1; גוש: 3827 חלקה: 90, 91, 9; גוש: 3830 חלקה 99.

כל המעוניין בשינוי התכנית רשאי לעיין בו, ללא תשלום בשעות שהמשרדים האמורים פתוחים לקהל.

כל המעוניין בקרקע, בבנין או בכל פרט תכנוני אחר הרואה עצמו נפגע ע"י שינוי התכנית וכן מהנדס ועדה מקומית שמרחב התכנון שלה כלול בתחום התכנית או גובל אתו, רשאי תוך חודשיים מיום פירסומה של הודעה זו בעתונים להגיש התנגדות לשינוי התכנית במשרדי הועדה המקומית האמורה.

(—) **א' חיון**
יו"ר הועדה המחוזית לתכנון ולבניה
מחוז המרכז

17.2.74

ב"ה

הישיבה המרכזית „מרכז הרב"

היום, יום חמישי אור לו' באדר בשעה 4.30 יתקיים בהיכל הישיבה בקרית משה הספד לשלושת קדושים, גבורינו תלמידי הישיבה שמסרו נפשם במלחמה

הרב ר' מנשה דוידוביץ' זק"ל

הרב ר' דניאל פולק זק"ל

הרב ר' רפאל אלחנן שטרן זק"ל

ה' יקום דמם!

יספידו הרבנים הגאונים:
מרן ראש הישיבה הרב צבי יהודה הכהן קוק שליט"א
מרן הגאון הרב הראשי רבי שלמה גורן שליט"א
מו"ר הגאון רבי אברהם א. שפירא שליט"א ר"מ הישיבה
הרב עזרי קלכהיים שליט"א ראש הכולל באבן שמואל
הרב אליעזר מרן שליט"א הרב יעקב קדרון שליט"א
ובלע המות לנצח ובא לציון גואל

צרפת בונה ספינות טילים בשביל איראן

שרבורג, 27 (עי"ר, יופי"ע). צרפת תבנה שש ספינות תותחים מהירות מצויידות בטילים בשביל איראן, ב־מסגרת עיסקה רבת מיליונים — הו־דיעו היום בעלי המספנה בעיר.

ספינות התותחים, שיהיו דומות לאלה שנבנו לישראל לפני כמה שנים, יהיו בעלות מהירות מכסי־מלית של 35.5 קשר.

גם ערב הסעודית, לוב וכמה מ־מדינות אמריקה הלטינית, מנהלות מגעים לרכישת ספינות כאלה.

נהרגו בקרנבל בריו

ריו דה ז'נירו, 27 (עי"צ). 152 איש נהרגו ו־15,913 אנשים אחרים נפצעו, בהם 400 פצועים קשה, ב־קרנבל בריו דה ז'נירו — נודע ממקור רשמי.

בון, 27 (עסט"א). גרמניה המער־בית ועיראק יחדשו בקרוב את יח־סיהן הדיפלומטיים לאחר ניתוק של 9 שנים — אמרו היום בקורות דיפ־לומטיים בבון.

קהיר, 7 (עי"ר). מוסטפה אמין, אחד ממייסדי בית ההוצאה לאור אל אחבאר שנשתחרר מבית סוהר, חזר לעבודה באל אחבאר.

הערבים לא דרשו מטורקיה לנתק קשריה עם ישראל

איסטנבול, 27 (עי"צ). מדינות ערב לא ביקשו מטורקיה ולא הפעילו כל לחץ כדי להביא את טורקיה לניתוק יחסיה עם ישראל — הצהיר מיניס־טר החוץ הטורקי טורהן גונש בשובו ביום ג' מוועידת הפיסגה המוסלמית בלאהור.

המיניסטר אמר כי ממשלתו התנג־דה תמיד לכיבוש שטחים בכוח ו־דורשת את פינוי הכוחות הישראלים מהשטחים הערביים.

בשאלת ירושלים, אמר המיניסטר כי טורקיה לא הסכימה מעולם ש־העיר המקודשת לאיסלאם תהיה שטח ישראלי.

התכונן לפוצץ עצמו מעל הבית הלבן

וואשינגטון, 27 (עי"צ). — סמואל ביק, שנכשל בנסיון סרק לחטוף מטוס בנמל התעופה של בלטימור ביום ו' שעבר, התכוון להשתלט על ה־מטוס ולפוצצו אחר כך מעל לבית הלבן — גילה אתמול בעל המדור ה־אמריקאי ג'ק אנדרסון. ביק הת־אבד לאחר שהרג שני אנשים — שוטר וטייס — בנסיון ההשתלטות.

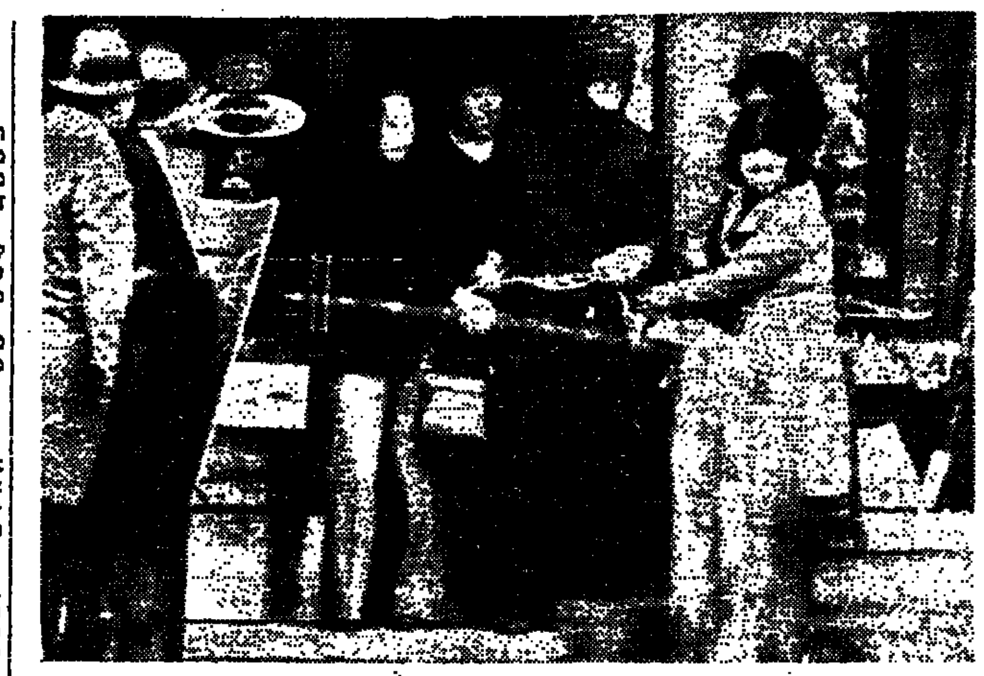

הופי שפניו מוסתרים על ידי מסכה (במרכז התמונה) המחזיק בידיו חבל שאליו קשורות שתי בנות־קריבה דרש 10 מיליון ין (33,333 דולר) תמורת שיחרורן. ההופי איים על שתי הנשים לאחר שהתפרץ לקיוסק רכבת ודקר מבקר כרטיסים שניסה להצילן. שעה קצרה לאחר שצולמה התמונה הוכה האיש בראשו על ידי שוטר ונאסר.

חוגים במפד"ל דוחים ההצעה

(סוף מעמוד 1)

באה למפד"ל: בהסכם הקואליציו־ני יאמר כי שר הפנים רשם עד כה רק יהודים כיהודים. מי שאינם יהו־דים לא נרשמו, למיטב ידיעתו, כ־יהודים, וכך ינהגו להבא.

השר בורג המליץ על קבלת ה־הצעה המעניקה לו ריבוליוציה. הוא נגד הצבת שאלה בענין זה ל־רבנות, שממילא לא היה צריך ל־שאלה גם בעבר.

ויכוח סוער

התפתח ויכוח סוער. ח"כ קורה בר־מאיר התנגד. אין בהצעת חי־דוש, לא נאמר בה כי הגיורים יהיו יעשו כהלכה, ואם כן מה הרווחנו? מציעים להגביה את המצב הקיים, האם כן כדרך הוריד את העיבור? העם כאן הבהירות בענין מיהו יהודי? המצב גם אינו הדש שמיים ירשמו כיהודים אלא כתנן שגיור יעשה כהלכה. ...

הצעה בהחלטה ... [illegible]

אלה.

הודעת השר

ממכ"ל המפלגה צבי ברנשטיין ... [illegible]

השר ... הצעה בהחלטה ... [illegible]

יו"ר סיעת המפד"ל ח"כ אברהם מלכה הודיע כי המכונס מכוחי הכ־לל הצעת ... [illegible]

לבקשת השר בורג החלטו לא להצ־ביע והדיון יימשך היום בתל־אביב.

ח"כ יצחק רפאל קבע כי הצעה בנית איננה יכולה להתקבל.

לנקות ועוד הודיע בירדו צי וחוגים המחירו ... [illegible]

אל ...

לכבוד הסדר ... [illegible]

"ביתוח ... מנהיגי המפד"ל, ח"כ צבי ויוכ ... הצעת" [illegible]

ח"כ זבולון המר הציע כי הצעת רפאל מנוגדת לעמדת הרבנות הרא־שית. היא גורמת לממשלה בזיון מ־פני שהיא כנוגדת לחוק ולא תעמוד מבחן הבג"ץ. (גם ח"כ רפאל סבור כך). אפשר היה לדון בכך אילו נא־מר במפורש כי שר הפנים לא יר־שום כיהודי בר גיור רפורמי, אך הדבר איננו כתוב.

מזכיר הפועל המזרחי רפאל בן נתן — האיש החזק כאחורי הקלעים — תבע כן הכריע להציע ברוב בעד הצעת בורג, או להודות כי יש לצעירים זכות ואטו ולהחליט כי לא מצטרפים לקואליציה. הוא קרא ל־הציל את הסוציאליזם ואת השותפות עם מפלגת העבודה.

דני ורמוס בן הצעירים דחה עמדה זו בחוקה.

עמדת גוש אמונים

בשלב זה נכנסו לישיבה נציגי ה־מתנחלים — גוש אמונים — וקראו את הודעה הרב קוק: „גולדה, עם כל היהודיה, גמשלה ברצונה להקים ממשלה זאת. זהו בזיון לעם לארץ. כל ההצעות ההינה כלאים ואסור לקבלה. אבל להיכנס לממשלה זאת, בשלילתה לא בהנים את כלל ישראל. אם הממשלה הזאת יש ל־הפיל תהו לקדוש השם".

גרומיקו בדמשק

(סוף מעמוד 1)

[illegible]

על פתיחת התעלה

בביקור בקהיר ביום ה' יודע קי־סינג'ר עם סאדאת על ההתקדמות שהלה בביצוע הסכם ההפרדה בחזית המצרית, עם החוץ האמריקאי יכחוה עם סאדאת גם על אפשרות פתיחתה המחודשת של תעלת סואץ.

שדריב לאסד

אל מסאר הבירותי מסר היום כי לפני בואו של שר החוץ האמריקאי לדמשק קיבל נשיא סוריה שדרים מבנשיא ברזנייב, בריז'נייב, ... [illegible]

"להם פרבר לשבויים"

[illegible]

נראאום באמצעות־ועד

[illegible]

"ההצעה ... ישראל"

[illegible]

"ה"ב לא יוכל"

(אי.פי.) פקיד בכיר במשלחת ה־ד"ר קיסינג'ר אמר היום כי למרות ההתקדמות בשיחות בין סוריה ל־ישראל אין הוא מצפה להקלה בהרגע ... [illegible]

קיסינג'ר מבור

[illegible]

(המשך ... בעמוד 9)

[illegible]

ידיעות ההסדרות בינתיים

[illegible]

7 שעות עם אסד

[illegible]

"ההשבות"

[illegible]

בנו היה אלנדה בצבא יפאן ... [illegible]

גילוד ובראנדט נועדו

בון, 27 (עי"ר) — ראש ממשלת ... [illegible]

ניכסון הודיע שלא יופיע בבית־המשפט להעיד במשפט ארליכמן

וואשינגטון, 27 (עי"ר). הנשיא ניכ־סון הודיע אתמול כי הוא לא ייענה להזמנה להופיע בבית המשפט כדי להעיד במשפטו של ג'ון ארליכמן, יועצו לשעבר.

בבמסמכים ששלח פרקליטו של ה־נשיא ג'יימס סנ. קלר לשופט גרין נאמר כי מר ניכסון מבסס את עמד־תו על נימוקים חוקתיים ועל ה־צורך לשמור על מעמד הנשיא. ה־מוטלת עליו לעניני הבטחון הלאומי של ארה"ב.

פרשה זו, שעלולה להביא להתנג־שות ישירה בין הנשיא לרשות ה־משפטית, נתעוררה בעקבות צו שנתן שופט בבית־המשפט הגבוה של קלי־פורניה ג'ורדון רינג'ר ב־30 בינואר. בצו נאמר שעל מר ניכסון להופיע לפניו כדי להעיד ביום ב'.

ההזמנה לא הגיעה לוואשינגטון עד ה־15 בפברואר ועל כן לא ננק־טה פעולה מצד הנשיא בקשר עם המועד שנקבע על ידי השופט.

ההאשמות שהועלו נגד ג'ון אר־ליכמן קשורות בפריצה שהוסדרה ע"י „יחידת השרברבים" של הבית הלבן במשרדה של הפסיכיאטר של דניאל אלסברג.

איטלקים שובתים

רומא, 27 (עי"צ). 13 מיליון אי־טלקים שובתים היום בהתאם ל־קריאה שלוחה האיגודים המקצועיים הגדולים כדי למחות נגד האבטלה ביזורה ... [illegible]

אלהים, אני משתגעת משמחה

(סוף מעמוד 1)

יהודה אריאל, סופר „הארץ" ב־גליל, מוסר: דקות אחדות אחר ש־נודע קצין הצבא בגליה הודיע ל־משפחת לייבוביץ בכרמיאל על דבר היכשאו של הבן זה בשבי בסוריה הגיעו לבית רבים מתושבי העיירה כדי לאחל למשפחה. שיבה בחזרת של הבן. האב היה כהגאז פן לא ה־דיעו ... [illegible]

ההורים של הנעדרים בגליה וב־גרבניה.

סופרי הצבאי של „הארץ" מוסר: ... [illegible]

בכירת צבי באר רבים באנשי ה־קבוצה לשמפחה ברוך הגד כדי לעודד את המשפחה אחר שנודע ... [illegible]

התמונה — העדות היהודה

(ע). עם פירסום שמותיהם של השבויים בני היפה יצא שר ה־עבודה ... [illegible]

מסמר

(סוף מעמוד 1)

בעקבות התקפות שהיו באחרונה על מנהיג זה שהוא בן 57. הוא האשם בחוסר אישיות ובהנהגה שעה ש־משבר האנרגיה מאיים על עוצמתה הכלכלית של צרפת.

בעקבות פגישה עם פומפידו אמר מסמר כי הנשיא רוצה בתוקף ממש־לה מצומצמת מלוכדת ויעילה לצורך פעולה והכרעה. מצפים שהודעה על הרכב הממשלה תתפרסם ביום ו' (מחר) בבוקר.

התפטרות מסמר באה בשיא של משבר אמון בבשטר פומפידו הנמשך כמה שבועות. הטיפול במשבר ה־אנרגיה בתחום הכלכלי והחברתי הוכיח חוסר בהגוגות רציני ובבירת מה נבע הדבר כנראה ממחלתו של פומפידו. סימני דאגה ומורי החלו להופיע מכל עבר בצורת שביתות, בהלה לזהב ועלכוסים בתוך הקוא־ליציה ואפילו בתוך המפלגה הגו־ליסטית. גם בדיניות החוץ חרגה להתפכרת האווירה ועוררה בורת־רוח כלפי צרפת בשוק ובנאטו.

ישראל וצרפת הסכימו היום רשמית לחילופי ביקורים של שרי החוץ, אולם לא נקבע כועד לביקור של שר החוץ אבא אבן בפאריס, שיהיה ה־ראשון בתור.

ההתחייבות הרשמה הערב בעת ב־קור שגריר ישראל אשר בן נתן אצל שר החוץ הוצא בישאל דיר־באר. נראה שהביקורים ההדדיים יח־חילו רק באביב.

השגריר בן נתן אמר לסופר „ה־ארץ" שהמשלחה ההודית נתקבלה בפגישה בת שעה שבה נסקרו עני־ני המזה"ת והיא כמווה נורמאלי־זאציה ביחסי שתי המדינות.

ביקורת על נאצר

קהיר, 27 (עי"ר) — העתון הרש־מי למצוה אל אהרם מתח היום ב־קורת גלויה על הנשיא נאצר בציי־נו כי הוראותיו להתרכזות רכוש בני־נות ה־60 באחרונה „הפכו את מצרים מדינה שלוחה לשעבר, ל־זירה נתעבת של עינויים שלא הי־תה כמוהם בשנים האפלות ביותר כי־מי הכובשים". דיר ד. אוכזי ... [illegible] ... „לפתח בבאו רבים את עצמם תמיד כל ויליהם היו על סף הרעב". ד"ר אמנד כתבה את אנואר ... [illegible]

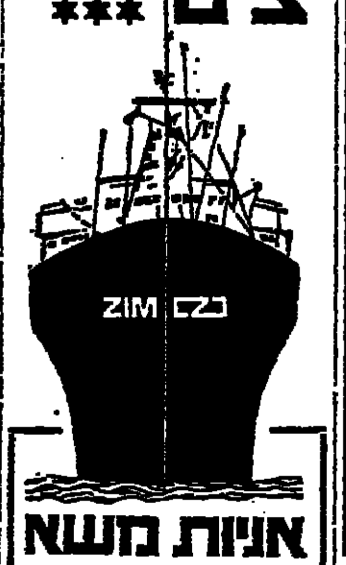

צים

אניות משא צפויות:

לנמל חיפה

ALEXANDROS	28.2
ARGUS	28.2
KATERIN	28.2
TIBER	1.3
KATHARINA	2.3
SAILOR PRINCE	3.3
PENGUIN	3.3
ATHENA	3.3
SALLY ISLE	4.3

לנמל אשדוד

ALEXANDROS	27.2
TIBER	28.2
אירים	28.2
עליזה	1.3
SAILOR PRINCE	2.3
KATHARINA	3.3
SALLY ISLE	2.3
נרקיס	2.3
PENGUIN	5.3

ניתן לשינוי ללא הודעה מוקדמת

„צים" חברת השיט הישראלית בע"מ

הסוכנים הכלליים
מ. דיזנגוף ושות' בע"מ

Dick and Henk Kloppenborg
Laan van Zevenhuizen 225
Apeldoorn
Holland.

ישוחררו המחבלים נושאי טילי הכתף ברומא

רומא, 27 (יופי"ע, עי"ר). בית־המשפט ברומא הרשיע היום 5 ערבים שהואשמו בקשירת קשר להפיל מ־טוס נוסעים ישראלי בעזרת טיל מ־תוצרת בריה"מ. בית המשפט החליט כי־3 מה־5 עשויים להיות משוחררים בערבות. שנים מהמחבלים שוחררו קודם לכן.

בית המשפט גזר על כל אחד מ־חמשת הערבים מאסר של 5 שנים וחודשיים לאחר שמצא אותם אשמים בהבאת נשק והחזקתו באורח בלתי חוקי ובזיוף מסמכים.

שנים מהערבים שוחררו כבר ב־אורח זמני בינואר ולדברי עתוני איטליה הם גורשו ללוב. עתוני איטליה מסרו בשבוע שעבר שהמחב־לים איימו לחטוף מטוס או אניה בבעלות איטלקית אם לא ישוחררו ה־3.

בית המשפט החליט לשחרר את ה־3 באורח זמני בתנאי שכל אחד מהם יפקיד ערבות 20 מיליון לי־רות איטלקיות (34,000 דולר).

השופטים דנו 4 שעות בפסק הדין. הם הטילו על כל אחד מהנאשמים קנס 1.6 מיליון לירות איטלקיות (2,600 דולר).

אמצעי בטחון באמסטרדם

אמסטרדם, 27 (עסט"א). אמצעי בטחון נוספים הופעלו בנמל התעופה של אמסטרדם לנוכח סכנת התקפות מחבלים.

הסחר הסובייטי־אמריקאי ותיקון ג'קסון

וואשינגטון, 27 (עסט"א). השר ה־סובייטי לעניני סחר חוץ ניקולאי פטולישב אמר אתמול בוושינגטון כי בריה"מ תעמוד בכל החוזים שלה עם חברות אמריקאיות מבלי להת־חשב אם תיקון הסנטור ג'קסון יתקבל בסינט או לא.

בריה"מ חתומה על 103 חוזים עם חברות אמריקאיות בשווי 360 מיליון דולר.

בסביבת העתונאים הפגינו בחוץ אנשי המועצה למען יהודי בריה"מ, כשבידם כרזות: „יחסי מסחר כן, כהוצה של יהודי בריה"מ לא".

„מרידה בצבא הלובי"

ביירות, 27 (עי"צ). — 35 קצינים ו־100 חיילים של חיל המצב בבנגזי נעצרו בעקבות מרידה שפרצה ב־צבא לוב בינואר — הודיע היום העתון הלבנוני הסמאלי אל־מוחרר.

אשבל ממשיך בשביתת הרעב * שני חבריו במוסקבה הפסיקו

מוסקבה, 27 (יופי"ע). שנים מ־שלושה אנשי רוח יהודים, שהכריזו שביתת רעב לפני 12 יום, הפסיקו ה־יום את צומם בעוד השלישי ממשיך על אף שרופאו ציוה עליו להפסיקה — אמרו מקורות יהודיים.

ואלרי רובין (50), חוקר סין ה־קדומה, והצייר ולאדימיר גאלאצקי סיימו את שביתתם. פרופ' דוד אש־בל (63), שישב בהפגנה מעצר במא־ליניסטיים 16 שנה, ממשיך בשבי־תתו.

משרד לפתח ברומניה

מאת אליהו זהבי,
סופר „הארץ" בסקנדינביה

קופנהגן, 27 (מיוחד ל„הארץ"). רומניה התירה לאסר ערפאת לפתוח משרד של ארגון השיחרור הפלסטי־ני בשטחה.

באחרונה אין רומניה מזכירה כמ־עט בהודעותיה את הביטוי זכויות קיום וריבונות לכל עמי המזה"ת. במקום זאת מופיע משפט הבטחת את תמיכת בוקארסט בהחזרת הזכו־יות הלגיטימיות של העם הפלשתינאי.

נשיא רומניה ניקולאי צ'אושסקו, ששוחח ביום ג' כשעתיים עם נפתלי פדר ויעקב כנעם, אמר כי הוא רואה עתה סיכוי לשלום במזה"ת. מקו־רות רומניים אומרים כי ברור ש־צ'אושסקו מתכוון לשני הנציגים ה־ישראלים יעבירו את דבריו למנהיגי ישראל.

מוסקבה מזהירה מדינות ערב מהתגברות השפעת ארה"ב

מאת אליהו זהבי,
סופר „הארץ" בסקנדינביה

קופנהאגן, 27 (מיוחד ל„הארץ"). מוסקבה הזהירה הערב בלשון תקי־פה את מדינות ערב מפני התגברות השפעתה של ארה"ב במזה"ת בלי לנקוב בשם ארה"ב כפורש.

הודעה לסיכומה סוכנות טא"ס ובתום ביקור כלכלת עיראק ב־מוסקבה גינתה את החוגים האימ־פריאליסטיים המנסים להטיל את השפעתם במזה"ת. ההודעה אומרת שרק הידוק היחסים של מדינות ערב עם מוסקבה יבטיח הצלחה במאבק נגד ישראל.

תוך 3 דקות „רחץ וסע"

במכון אוטומטי לרחיצת רכב במספנת הכס נזלי
כאחורי בריכת ההלומים ברמת־גן בבעלות רפאל הלפרין
פתוח מ־7 בבוקר עד 10.00 בלילה

„הדר" איגוד ערים להבראה (הסברת יתושים)
בנפת פתח־תקוה (בהקמה) עירית פ"ת ת.ד. 1

מכרז מס' 2/74

[illegible]

את ההצעות בצעטפות סגורות יש להגיש במשרדי עירית פתח־תקוה ... 10.3.1974.

[illegible]

פתח־תקוה 27.2.74 — ד"ר [illegible], יו"ר האיגוד

המכון לפריון העבודה והייצור — היחידה להדרכה בבנייה | המוסד לבטיחות ולגיהות | המוסד להכשרה ולייעול הבניה

מודיעים על

פתיחת קורס ארצי

למדריכים לבטיחות בענף הבנייה

(בתנאי פנימייה)

* למסיימים מובטחת תעסוקה.
* מיועד למהנדסים, הנדסאים, טכנאי בניין ומנהלי עבודה מוסמכים (כולל פנסיונרים).

פרטים והרשמה: המכון לפריון העבודה והייצור, היח' להדרכה בבנייה, תל־אביב, רח' סולד 4, טלפון 253131 שלוחה 259, 257.

מינהל מקרקעי ישראל

החכרת מגרשים במחוז המרכז

מינהל מקרקעי ישראל מציע בזה מגרשים בחכירה לזמן ארוך לבניית מבני תעשיה ומלאכה, כמפורט להלן:

מס' המכרז	המקום	הייעוד	מספר המגרשים
תא/1/74	נתניה	תעשיה	1
תא/2/74	פתח תקוה	תעשיה קלה	1
תא/3/74	יהוד	תעשיה	1
תא/4/74	ראשון לציון	תעשיה	1
תא/5/74	חולון	תעשיה	1
תא/6/74	רמלה	תעשיה	1
תא/7/74	אור יהודה	מלאכה	2
תא/8/74	לוד	תעשיה קלה	2
תא/9/74	גן יבנה	תעשיה	6

הקצאת מגרשים מותנית בהמלצת משרד המסחר והתעשיה.

פרטים, דוגמאות־הסכמים וטופסי הצעה אפשר לקבל במשרדנו המחו־זי בתל־אביב, דרך פתח תקוה 88, קומה א', חדר מס. 15, בשעות העבודה הרגילות.

המועד האחרון להגשת בקשות המלצה למשרד המסחר והתעשיה הוא 30.4.74 שעה 12.00.

המועד האחרון להגשת ההצעות הוא 30.5.74 שעה 12.00.

אין מינהל מקרקעי ישראל מתחייב לקבל את ההצעה הגבוהה ביותר או הצעה כלשהי.

האוצר מציע תיקון בפקודת מס הכנסה

עצמאיים וחברות יידרשו להגדיל תשלומי המיקדמות

מאת איתן ליפשיץ
סופר „הארץ"

פקידי השומה יורשו על פי התיק לדרוש מעצמאיים וחברות להגדיל את תשלומי המיקדמות שהם משלמים במשך השנה — מציע האוצר בתיקוני פקודת מס הכנסה שעיבד לאחרונה ויגיש לאישור הממשלה.

כיום מוסמך פקיד השומה רק להקטין את גובה המיקדמה שנקבעה בתחילת השנה. בפרים בין נישומים ופקידי המס מצליחים נישומים רבים להוכיח כי מצב עסקיהם אינו מאפשר להם לעמוד בגובה המיקדמות. אך במהלך השנים התברר כי יש נישומים שמצב עסקיהם ורווחיותם מאפשר להם לשלם מיקדמות גדולות יותר, אולם החוק לא איפשר הגדלת המיקדמה. עתה מבקשת נציבות מס הכנסה לתקן מצב זה.

מקורות באוצר מסרו אתמול כי עוד לא הוחלט מה יהא גובה המיקדמות בשנה הבאה, אולם על פי ההערכות לא חייב מצב העסקים בשנה הבאה שינוי בגובה המיקדמות, הן לא יועלו.

על פי הצעה נוספת שעיבד האוצר יגבו שלטונות המס רבית על שימוש בכספי מישומים שלא שילמו את שומותיהם במועד או שאיחרו להגיש שומות לפקידי המס. רבית זו, שתיגבה בשיעור של 15 אחוז, היא בנוסף לרבית הרגילה הנגבית על פיגורים בתשלומים.

מס רווחי הון

שינוי מוצע נוסף מתייחס למס רווחי הון הנגבה על כל סוג הון שהוא שאינו דירות ומגרשים. כיום שיעור המס 40 אחוז כשכל שנה לאחר שלוש הראשונות מופחתים ממנו שני אחוזים. במצב הנוכחי מגיע בעל ההון לפטור אחרי 18 שנה. על פי ההצעה המתוקנת יהיה הפטור השנתי 1.2 אחוזים במקום שניים כך שהתקופה בה חייב רווח ההון במס תהיה ארוכה יותר.

מס שבח

שינוי נוסף מתייחס למס שבח מקרקעין הנגבה מדירות ומגרשים. עיקר הצעד אשר ניתנו בו ההנחות. כיום אין הנוהג כלל בשנתיים הראשונות להחזקת הנכס. ב־13 השנים שלאחר מכן נהנה בעל הנכס מפטור של שני אחוזים לכל שנה. כעבור 37 שנה מגיע בעל הנכס לפטור מוחלט. על פי ההצעה החדשה לא יגיע בעל הנכס אף פעם לפטור מוחלט וההפחתה תהיה קטנה יותר בכל שנה.

על פי הצעה אחרת ישונה הקריטריון לפיו נהנות דירות מפטור ממס שבח. על פי המצב כיום פטורים בעלי דירות בנות שטח של עד 70 מ"ר מתשלום מס זה. בעתיד יינתן פטור על פי ערך הדירה ולא על פי שטחה.

...אל שרון (שלישי משמאל) עם החיילים המשוחררים שהצטרפו אתמול להפגנת ... מול הכנסת. מימין מאיר פעיל. (תצלום: יפפא)

מפגינים: על ...ולדה, בר־לב ...דדו להתפטר

...חיילים הצטרפו להפגנת קדמוני מול הכנסת

מאת סופרו הפרלמנטרי של „הארץ"

100 חיילים משוחררים, הלקם ..., הצטרפו אתמול להפגנתו של ... אבא קדמוני מול רחבת הכנסת ... נשאו כרזות שקראו להתפטרות ... הממשלה גולדה מאיר, השר ... בר־לב והרמטכ"ל דוד אלעזר ...

רבבות עובדים בגוש דן שבתו ארבע שעות

(ע). שביתה אזהרה של ארבע שעות נערכה אתמול לפני הצהריים במפעלים רבים באזורי תל־אביב, חולון, גוש־דן, פתח־תקווה, נתניה וכו', כמחאה על ההתייקרויות.

רבבות עובדים הפסיקו עבודתם בין השעות 8 ו־12, קיימו אסיפות במפעליהם, שבהן הסבירו חברי הוועדים את מטרות השביתה ונתקבלו החלטות להמשך המאבק נגד היוקר. בראשון לציון התכנסו כמאה נציגי ועדים בהנהלת הועד הפועל של ההסתדרות וקיימו הפגנה שקטה כשהם נושאים כרזות רבות. אחר כך נתקבלו כ־50 נציגי ועדים אצל מזכיר ההסתדרות בפועל מר ירוחם משל, שאמר כי ההסתדרות פעלה בכמה כיוונים נגד ההתייקרויות האחרונות ותמשיך לפעול נגדן, כיוון שבלימת ההתייקרויות היא משימה לאומית במדרגה ראשונה. הוא הודיע שההסתדרות תתבע לתת ערך נוסף להעלאת כיסים בעשיות הקיבוציה.

בתום השביתה בשעה 12 בצהריים חזרו העובדים למפעליהם וההפגנה התפזרה בשקט.

* קבוצת הצעירים, צוותי דין, סטודנטים וחיילים משוחררים, פתחה אמש בתל־אביב במחאה על הצעות הקוראת לגולדה מאיר להתפטר מתפקיד מרכיבת הממשלה. ... 600 איש.

הליכוד מזהיר: ההסכם בין פאריס ללוב סכנה לשלום העולם

בכנסת
מאת י. טירה

ידיעות על עיסקה בין צרפת לבין לוב — נפט תמורת מדע וציוד אטומי — הביא אתמול לדיון בכנסת מר יוסף תמיר (ליכוד) במיסגרת הצעה לסדר היום. מר תמיר אמר כי ההסכם שנחתם בפאריס בין ממשלות צרפת ולוב לבנין כורים אטומיים בלוב תמורת כמויות כנדלות של נפט לובי — הוא פשע נגד האנושות. הקמת הכורים היא צעד מוקדם לחימוש לוב בנשק גרעיני. מסירת נשק כזה בידי מדינה קנאית־דתית ובידי אדם כקדאפי — האחות „אמוקי" של השלטה המוסלמית בעולם — פירושה ערעור כאוזן האיבה ובעולם מלחמות גרעיניות ומהווה סכנה לשלום העולם.

בעשה ממשלת צרפת בבכירת כמויות עצומות של נשק וציוד צבאיים, כן ההדישים בעולם, למדינות ערביות דלות אוכלוסיה שאינן נתונות לסכנת התקפה כלשהי על רבדונהן, הוא צעד בלתי אחראי הפוגע ביחסים הבין־לאומיים המוביל את המזרח התיכון, ואת העולם כולו למצב מהוה הכוד — אמר מר תמיר, שהוסיף כי ישראל צריכה להיות מודעת לחומרת מהלכי פומפידו ועתרו דיבור המגבירים את המתיחות בעולם.

מר תמיר דיבר על הועידה הכלל־מוסלמית בלאהור וציין כי את 30 נציגי המדינות שנפגשו שם איחדה השנאה לישראל והכנת מלחמת קודש נגדה ו„כבוש ירושלים מידי היהודים", ולא הגשת עזרה למיליוני מוסלמים באפריקה ובאסיה הגוועים ברעב כבצורת.

מר הכיר תבע שבביקורים ההדדיים של שרי החוץ הצרפתי והישראלי, בפריס ובירושלים בחודש הבא, תובהר עמדת ישראל נגד מהלכיה של צרפת בעולם הערבי.

תגובת אבן

בדברי תשובתו, אמר שר החוץ מר אבא אבן, כי איננו מוכן, על יסוד המידע שבידינו היום, לאשר את הנהגתו של מר תמיר כאילו יש כאן מיפנה בקורות האנושות. לכן הציע להעביר את הנושא לדיון בועדת החוץ והבטחון ולדון בו אחרי שיתקבל מידע נוסף על עיסקת צרפת ולוב. הכנסת נאותה לו.

דיין מביע צער על התקלה שאירעה למשפחות שכולות ברחבת היכל התרבות

דיין מתנצל

שר הבטחון, מר משה דיין, אמר אתמול בכנסת כי אי־הסדר שסורר בעת הסעת הורים שכולים לבתי קברות צבאיים בשבוע שעבר אמנם היה הוצאה של תקלה כצערת מאוד שלא היתה צריכה לקרות והוא מה־בעל עליה.

הדברים נאמרו בתשובה להצעה לסדר היום של מר הלל זיידל (ל"ע), אשר אמר כי היה זה ביום ב' שעבר כאשר ברחבת היכל התרבות התאספו משפחות שכולות, ובגלל איחור בהגעת אוטובוסים נרצה מהומה כשהגיע אוטובוס אחד.

שר הבטחון אמר עוד כי מיבה ועדה שהחקור את אשר קרה ותמליץ על צעדים מעשיים וארגוניים שיש לנקוט כדי למנוע הישנות מקרים כאלה. מר דיין הוסיף כי בדרך כלל ההסעות כאורגנות ומתבצעות כעשרים מקומות ישוב. בכל חודש, התקלה קרתה משום שסיערו כי יהיו פחות אנשים הזקוקים להסעה, וכך הזמינו כספר אוטובוסים קטן מהדרוש. נקבע עם אגד שסדרן שלהם יהיה במקום ובשעת הצורך יזמין אוטובוסים נוספים. הסדרן לא היה במקום, וההערכה מראש היתה גמורה מדי. בעקבות זאת נגרם צער רב וסבל. ועל כך אני כצטער ומתנצל. לדעתי, צריך לנקוט במידת האפשר בתהיות מדויקות. מוטב להוסיף מאשר לגרוע. אין־לי ספק שגם אלה

(המשך בעמוד 6, טור 1)

ספיר במועצה הכלכלית לשעת חירום

מספר המילואים המגוייסים יירד

הפרופ' ברונו: במתן הלוואות למשקיעים יש להצמיד במידה מסויימת הרבית לאינדכס

(ע). לא צפויה סכנת שפל ואבטלה עם שחרורם של המגוייסים רתבם ישובו למקומות העבודה שלהם להא זמינים כלשהם — אמר אתמול שר האוצר, מר פנחס ספיר, בישיבת המועצה הכלכלית המייעצת לשעת חירום שהתכנסה בתל־אביב.

מר ספיר אמר עוד כי מספר אנשי המילואים יירד בתחילת מארס והמספר יקטן עד תחילת יוני.

בפני המועצה הובא דו"ח חלקי של ועדת המשק בראשותו של הפרופ' מ. ברונו, על מגמות המשק ב־1974. הדו"ח צופה, בין השאר ירידה כללית בהשקעות של 10 עד 20 אחוז.

ההלוואות למשקיעים

בקשר לכך ציין הפרופ' ברונו כי לאור ההתפתחות האינפלציונית במשק הוא סבור כי במתן ההלוואות למשקיעים יש להצמיד במידה מסוימת את הריבית לאינדכס, אחרת ייהנו המשקיעים מ„ריבית שלילית".

שר המסחר והתעשייה, מר חיים בר־לב, הביע התנגדות לרעיון זה, בהדגישו, כי אינו מאמין בהצמדת הריבית מפני שלא ייכצא אפילו משקיע אחד שיהיה מוכן לקבל על עצמו הלוואה בתנאי כזה.

הפרופ' ברונו התייחס לגורמים השונים הפועלים במשק, וציין כי על אף שעוד אין מגמה כבר־בשת, נראה שהכוחות האינפלציוניים חזקים יותר מכוחות המיתון ולכן אין לצפות למיתון במשק.

קו 67 בר"ג עד חצות

מאת א. קרן
סופר „הארץ"

הנסיעה בקו 67 של קואופרטיב דן ברמת גן תוארך עד חצות במקום עד 10 בלילה עד כה. הפעלת הקו עד חצות תחל במוצאי שבת 11.3.74 שאר הקווים יעברו בהדרגה לפעול כתיקנם.

קו 63 יוארך עד פינת הרחובות הרא"ה־פרבה.

במארס יופעלו ברמת גן אוטובוסים חדשים ממוזגי אויר והם אוטומאטיים לגביית דמי הנסיעה.

החל ממוצאי שבת 2.3.74 יופעלו הקווים 57 ו־67 גם במוצאי שבת.

מקלף: התפתחות דרמאטית במפעלי הפוספאטים בנגב

יושקעו 130 מיליון ל"י בשנתיים

(ע). 130 מיליון ל"י יושקעו בשנתיים הקרובות בפיתוח מפעלי הפוספטים בנגב, ובתקופה זו יוחל הפעל ההכנות בשעור של כ־100 מיליון ל"י.

פרטים אלה מסר אתמול בסביבה שהוצאו בבאר־שבע, מנכ"ל כימיקלים לישראל, מר מרדכי מקלף, שהוא יו"ר מועצת המנהלים של המפעלים.

נוכח האמרת מחירי הפוספטים בעולם, מ־15 דולר לטונה ל־40 עד 45 דולר, הנעה הרוחה בריית הפוספט בנגב, יגיע מפעל הפוספטים לרווחיות של 100 מיליון ל"י בשנת התקציב הבאה, אמר.

מר מקלף הגדיר את התפתחות המפעל כ„דרמטית" וציין, כי רק לפני חצי שנה הוצב המפעל ופיטורי הפועלים ואילו עתה הפך לרווחי ומשגשג.

מנכ"ל המפעל, מר פנחס כרמי, מסר, כי באחרונה נחתמו הסכמים עם קניינים חדשים ובתוכם סיוואן, ברזיל והודביה.

אתמול הפעל מיתקן קליה בארון, שכושר יצורו מגיע ל־400 אלף טונות לשנה. מתקן זה בלבד יביא לפדיון בשעור 83 מיליון ל"י בשנה הקרובה. כן הושלם מיתקן העשרה, כתפוקתו 180 אלף טונות.

המפעל עומד להרחיב את אתרי הכריה לאזור הר ההר ונחל צין, שם אמצאים המרבצים הגדולים ביותר של פוספט. 120 אלף טונות פוספט יופקו השנה מהמכתש הקטן.

השנה ייצא המפעל 550 אלף טונות, בכחיר פ"ב ממוצע של 40 דולר לטונה.

מתנגדים לביטול הפטור ממס הכנסה

„הפטור ממס־הכנסה לגבי המענק המיוחד לרכישת ספרות מקצועית ולגבי ההפרשה לקרנות השתלמות מעוגן בהסכמים קיבוציים אשר נחתמו עם ההסתדרויות והאיגודים הארציים הנוגעים בדבר. כל שינוי בפטור ממס־הכנסה, או התניתו בשינוי תנאי ההשתלמות יראו כהפרה של צדדיה של הסכמי העבודה, לא יתקבלו על ידי עובדות ההשתלמות, ויאלצו את האירגונים לדון על דרכי תגובה מתאימות", על כך הודיעו ההסתדרויות והאיגודים הארציים במכתב ששלחו אתמול לשר האוצר מר פנחס ספיר.

ההסתדרויות האיגודים הארציים מתארגנים בימים אלה, נוכח הכוונה המסתמנת בחוגים מסוימים של האוצר לבטל את הפטור ממס הכנסה על המענק המיוחד לרכישת ספרות מקצועית ועל ההפרשה לקרנות ההשתלמות.

4 חיילי או"ם פצועים הוטסו להלסינקי

(ע). ארבעה חיילים פינים מכוח החירום של האו"ם שנפצעו קשה בתאונת רכבם על כביש לפני כחודש במצרים, הוטסו אתמול לאמסטרדם בדרכם להלסינקי. עם סיום הטיפול הרפואי שניתן להם בבית החולים שיבא בתל־השומר.

מפקד היחידה הפינית בכוח־החירום הודה לבית החולים על הטיפול המסור שניתן לחיילים.

קצין יבדוק תפיסת אוטובוס המגבית

מאת סופר „הארץ"

קצין מונה לבירור נסיבות תפיסת אוטובוס התיירים ובו אנשי המגבית היהודית המאוחדת בידי חיילי המשטרה הצבאית השניה.

הקצין יבדוק אם בנסיעת האוטובוס והאורחים שבו היה קצין לווי של צה"ל ומעבר מחסום האו"ם יש בה משום רשלנות וכן אם לא סטה מ־מסלולו המתוכנן.

מתברר כי לא היה כל איסור על אוטובוסים שהובילו אורחים להגיע לעמדות משקיפי האו"ם. האוטובוס ובו אנשי המגבית לא יכול היה, בגלל מיגבלות הכביש, להסתובב במקום ולכן המשיך בנסיעתו מעבר למחסום האו"ם וכך נתפס.

להט נועד עם חברי הלהב"ה

ראש עירית תל־אביב, מר שלמה להט נפגש אתמול עם חברי ארגון הלהב"ה — התנועה להצלת הצעיר בחברה הישראלית, בלשכת העובדים הקהילתיים בשכונת התקוה. בפגישה השתתף גם חבר הנהלת העירייה ויו"ר ועדת השכונות, מר חיים סטה.

חברי הלהב"ה, — סטודנטים בני אוניברסיטאות ומוסדות היכונים כמספר ..., סקרו את פעולות הארגון של כ־100 סטודנטים בהנחיית שעורי עזר לתלמידי בתי־ספר תיכונים ... להם להט שכר על השיבות הרחבת הפעולות ...

אנו חוזרים למסלול

אנו חוזרים למסלול ושמחים להודיע על הארכת זמני השרות בשעות הלילה

להלן הפרטים:

היעד	מתל־אביב	לתל־אביב
הדר יוסף	21.00	21.30
חולון	21.30	21.30
בת־ים	21.30	21.30
רמת־אביב	21.30	21.30
ירושלים	21.30	21.30
חיפה	21.30	21.30
באר־שבע	21.30	21.30
אשקלון	21.30	21.30
הרצליה	21.30	21.00
זכרון יעקב	21.30	19.00
פרדס חנה	21.30	19.20
חדרה	21.30	22.00
נתניה	22.00	21.00
כפר סבא	22.00	21.00
לוד	22.00	21.00
רמלה	22.00	21.00
ראשון־לציון	22.00	21.30
רחובות	22.00	21.30
אשדוד	22.00	21.30

באזור חיפה פועלים הקווים עד שעה 21.30.
בירושלים עד שעה 22.00.

במוצאי שבת: יצא אוטובוס מחיפה לירושלים בשעה 19.00
מירושלים לחיפה בשעה 20.15

כרטיסי מינוי

כרטיסי מינוי שבידי הנוסעים במחיר הקודם ושהוחל בהם השימוש, יהיו בתוקף גם אחרי ה־1.3.74 אולם יהיה צורך להוסיף עליהם את הפרשי המחיר בזמן הנסיעה.

ההנהלה

למנויי הטלפון בטירת הכרמל

ביום ו', ז' אדר תשל"ד 1.3.74
בשעה 14.00 אחה"צ
יוחלפו מספריהם של כל הטלפונים בטירת הכרמל.

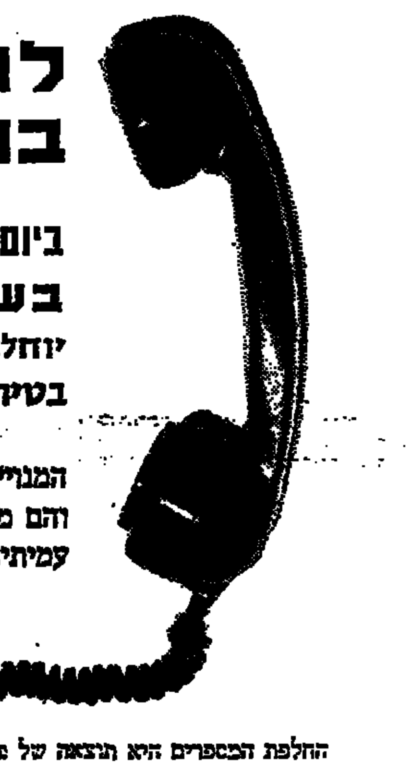

המנויים קבלו מכסה של 50 שיחות חינם והם מתבקשים להודיע את דבר השינוי לכל עמיתיהם וקרוביהם.

החלפת המספרים היא תוצאה של פעולות הפיתוח של משרד התקשורת.

החל ממועד החלפת המספרים תחשב שיחת טלפון מטירת הכרמל לכל טלפון בחיפה כשיחה מקומית שאינה מוגבלת בזמן.

(עד כה הושבה שיחת הטלפון בין טירת הכרמל לחיפה לפי תעריף בין־עירוני). עם זאת ישווה תעריף דמי השימוש של מנויי טירת הכרמל לזה של מנויי חיפה, ויהיה מעתה 18 ל"י לחודש לקו ישיר ו־16 ל"י לקו משותף.

משרד התקשורת

משרד העבודה
המרכז לתיאום הטיפול בחייל המשוחרר

הודעה
לחיילים משוחררים בנתניה

כתובת המרכז בנתניה היא:
בית דולפין, רחוב דוד המלך 15, נתניה
ולא כפי שפורסם קודם לכן

מטה המרכז

חברת "לביא" סוכנות לבטוח בע"מ
חיפה, שדי המגינים 53, „בית רסקו".

ממחר יום שישי 1.3.74
יחול שינוי במספרי הטלפון של חברתנו

המספר החדש
512236 (4 קוים)

הנהלת ל"ע

מתכנסת היום, יום חמישי, 28.2.74, בשעה 5.00 אחה"צ באולם הישיבות בבית המפלגה, רחוב המלך ג'ורג' 48 תל־אביב

על סדר היום:

סכום המשא ומתן הקואליציוני לקראת הרכבת הממשלה

סיעתה המורחבת של ל"ע מתכנסת היום לפני ישיבת ההנהלה בשעה 4.00 אחה"צ בבית המפלגה.

מכוניות "רנו" הן בעלות מנוע המפתח עוצמה מ־טיפה של בנזין" זו מערכת הפלא שהמומחים הבינלאומיים גמרו עליה את ההלל:

מגזין הרכב הגדול באירופה L'AUTO JOURNAL ערך מחקר השוואתי על צריכת דלק של מכוניות מסוגים שונים ובממצאיו קבע שמכוניות "רנו" הן החסכוניות מן האחרות־ צריכת הדלק במכוניות "רנו" קטנה ב־10-20% משאר המכוניות בסדר גודל דומה.

ה"דיילי טלגרף" האנגלי בשיתוף עם הבי. בי. סי. ורדיו מוטור" קבעו למכונית "רנו 5" את המקום הראשון בקבוצת המכוניות הלא "יקרות.

לרגל ירידת ערך הפרנק מכוניות "רנו" עתה במחירים מופחתים.

RENAULT 5 רנו

"רנו" היצרן הגדול בעולם של מכוניות עם הנעה קדמית.

בני משה קרסו

אסותא — אלישע

נולדו:
פלגה ואבי אברמוביץ — בת
מרסלין וארמנדו קריינסקי — בת

דירה לדורות - בשכונת היוקרה
נוה אמירים
נוה טל-03-240122-3

תמיכות הסעד הועלו ריטרואקטיבית מפברואר

(ל.). החל מחודש פברואר 1974 תועלינה תמיכות הסעד — על כך מסר אתמול דובר משרד הסעד. להלן טבלת התמיכות החדשה בהשוואה לטבלה הקודמת:

מספר הנפשות	המכסה הקודמת	המכסה החדשה
1	181	215
2	290	243
3	383	460
4	462	560
5	494	600
6	494	600
7	494	600
8	494	600
9	529	600
10	569	625
כל נפש נוספת	40+	40+

התמיכה החדשה מבוססת על הסכם שנערך בין שרי האוצר והסעד, והיא כוללת את תוספת היוקר, המותאמת לסל הצריכה הבסיסית של כרבית נזקקי הסעד.

פיצוי חד-פעמי בחודש ינואר

לגבי חודש ינואר יינתן פיצוי חד־פעמי לפי השיעורים הבאים:

מספר הנפשות	גובה הפיצוי בל"י
1	14
2	23
3	32
4	38
5	41
6	41
7	41
8	41
9	—
10	—

מינהל המקרקעין מנער חוצנו מתוכניות ארגון בעלי מגרשים

(ל). ארגון בעלי מגרשים וקרקעות הודיע למינהל מקרקעי ישראל, כי יש בדעתו לפתוח בהרשמת מועמדים לקבלת קרקע של המינהל למטרות בנייה.

המינהל הודיע אמש כי ההצעה לא הוגשה לו, לא נדונה בו ולא אושרה על־ידו. השטח הנדון אינו מתוכנן ואינו מוקצה לגורם היזום את ההרשמה.

דובר מינהל מקרקעי ישראל, מר יוסף עוזיאל, הדגיש כי אין ולא היתה מצד המינהל כל התחייבות וכל אחריות כלפי תוכנית זו וכלפי הנרשמים בה.

אגודת בעלי העירות צילום, מכריכים ומעבדות צילום — הוקמה ליד האיגוד הארצי למסחר בישראל.

נהג אגד שבר פנס של קטנוע והסתלק מהמקום

מאת סופר „הארץ"

אתמול בשעה 3.40 אחר הצהריים עבר אוטובוס אגד בקו 92, מספר 38־345, בתחנה ברחוב הפליה (ליד לוינסקי). כאשר יצא מהתחנה, פגע האוטובוס בקטנוע שחנה בסמוך, ו־שבר את הפנס. אין מי שיכסה לבעל הקטנוע נזק זה, בשל תקנות השיר של חברת הביטוח. בעל הקטנוע, שלא נכח במקום, היה יכול להגיש תביעה לפיצויים נגד אגד. אולם ה־נהג דאג, שבעל הקטנוע לא יידע מי פגע בו. במקום לעצור לרגע ו־לרשום את מספרו על פתק ולהשאירו על הקטנוע, כנהוג, המשיך ל־נסוע והסתלק מן המקום.

המציגה 105 ציורים ורישומים של הצייר ז'אן דוד נפתחה אתמול אחר הצהריים במוזיאון הלנה רובינשטיין בתל־אביב.

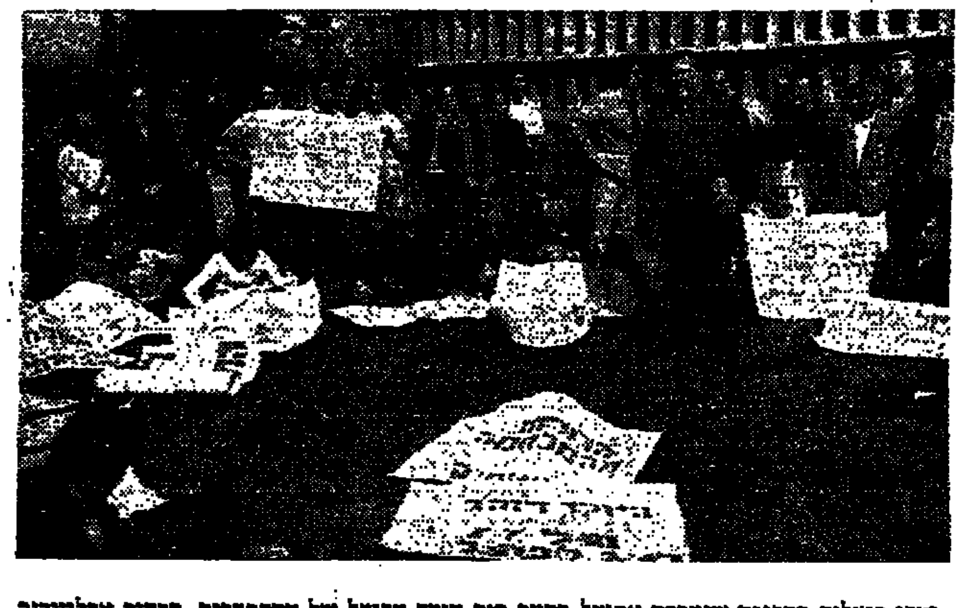

ועדי פועלים בהפגנה שנערכה אתמול בחצר בית הועד הפועל של ההסתדרות, ברחוב ארלוזורוב בתל־אביב, נגד יוקר המחיה. (צילום: י.פ.ס.א.)

חידוש חשוב בשיטת המיסוי המוניציפלי

ארנונות ברמת־גן יחושבו ב־5־1974 לפי שטח ולא לפי מספר חדרי דירה

מאת סופר „הארץ" בגוש דן

הארנונות לעיריית רמת־גן בשנת הכספים 1974/75 יחושבו לפי שטח הדירה, ולא לפי מספר החדרים כפי שהיה נהוג עד כה.

על כך הודיע ראש עיריית רמת־גן ד"ר ישראל פלד, בישיבת הוועדה הכספים של העירייה.

תיקון עוול סוציאלי

ד"ר פלד אמר כי שיטה זו באה להקן עוול סוציאלי למשפחות רבות, המתגוררות בדירות קטנות, ושילמו עד כה את הכס כמו דיירי דירות גדולות בנות, אותו מספר חדרים". ד"ר פלד אמר עוד, כי הארנונה הכללית מהווה רק 15% מכלל התקציב, וכי תשלומי האזרחים מכסים רק חלק קטן מהוצאות השירותים הניתנים להם. הסכום שתגבה עיריית רמת־גן בשנה הבאה מתוספת מסים לא יכסה אפילו את עליות השכר התייקרויות ורכישות טובין, שחלו בשנה האחרונה. הוא הוסיף כי גובה הארנונה משתווה לעתים קרובות ל־סכום המשולם לועד בית בעד ניקוי הבית והגינה.

תוכפות הארנונה

תוספת הארנונה לשנת הכספים 1974/75 תגיע באיזורים ג' ו־ד' שהם אזורים מעורבים בשכונות הדרום ל־20% עד 50%. באזורים א' ו־ב' שהם מרכז העיר ושכונות הוילות, תגיע ההעלאה ל־30% עד 50%.

ד"ר פלד הודיע כי העירייה תעניק הנחות ניכרות לפולים חדשים, זוגות צעירים, משפחות מעוטות יכולת, גימלאים וסטודנטים. בד בבד עם העלאת המסים תבוטל אגרת החינוך בבני הילדים ובתי־ספר, שהגיעה ל־24 ל"י לילד לשנה. אגרת המים תו־עלה בשיעור 30% עד 35%.

לופטהנזה תפעיל שמונה טיסות שבועיות לישראל החל מאפריל

עד כה היו 6 טיסות ★ לוח זמנים חדש

(ע). חברת התעופה לופטהנזה תפעיל 8 טיסות בשבוע, החל מ־ראשית אפריל, במקום 6 טיסות עד כה.

זאת מסר מנהל החברה בארץ, מר פאול פישר, במסיבה עיתונאים ש־נערכה אתמול בבית־סוקולוב בתל־אביב.

יגדל היצע המושבים

חברת התעופה הגרמנית מגדילה ה־סיס את מטוסיה מן הארץ ואליה לפי לוח זמנים חדש, כדי שנוסעי החברה יקבלו קשרי טיסה טובים עם כל התבל.

מר פישר אמר, כי ארבע פעמים בשבוע — בימי א', ג' ה' ושבת — יבריא המטוס מן הארץ בשעה 15.10 אחה"צ, ואילו בימי א', ב', ד' ו־ו' בשעה 7.50 בבוקר.

החברה בהכנות להכניס לשירות בנתיב גרמניה המערבית־ישראל את מטוס הנוסעים באינג 200/727 שבו 144 מושבים, כך שהיצע המושבים יהיה גדול ב־40 אחוז.

במגמה את הגעות הנוסעים הצ־מבקן ב־1973, מסר מר פישר כי לברות מאורעות השנה החולפת ו־הירידה במספר הנוסעים ב־ישראל ואליה, חלה עליה במספר הנוסעים של החברה. ב־1973 הטיסה לופטהנזה 30.535 נוסעים, עליה בשיעור 5.5 אחוזים, מזה 13,784 נוסעים גבבים — עליה של 2.4 אחוזים, ו־16.751 נוסעים יוצאים — עליה של 8.3 אחוזים. עד פרוץ מלחמת יום הכיפורים גדל מספר נוסעי החברה זה בשיעור של 13.9 אחוז והגיע ל־26.318 נוסע.

גידול רב יותר חל במטען, כש־הכמויות הגיעו ל־956 טון, שהן עליה של 37.5 אחוז.

תיירים כראשונות

בדברו על נתוני התיירות מגרמניה לישראל ב־1973, אמר מר פישר, כי בניגוד לירידה הכללית ש־חלה במספרי התיירים אשר הגיעו לארץ, כמעט ולא חלה ירידה ב־מספר התיירים מגרמניה. ב־1973 ביקרו בארץ 42.320 תיירים לעומת 43,312 ב־1972 ו־34,312 ב־1971. ה־דובר ציין, כי לאור ברית גרמניה ופתחה, הופסה גרמניה המערבית את המקום הכלליכי בתיירות הבריכה ל־ארץ מארצות אירופה. בגרמניה יש רק כ־30 אלף יהודים וזה מראה, כי מספר התיירים הלא־יהודים מ־גרמניה הוא גדול.

תקציב והרלק — פי שלושה

שנת 1973 יכלה להיות שנה ה־טובה ביותר של לופטהנזה, אולם בגלל האטה בעבודה על העובדים במשך הבי שנה המשבר בצריך ה־ברק לעכוב ההולך והה יורידה ב־הכנסות, עד כי יתכן שלא ירשלמו דיווידנד אי ביפורי יהיה קטן. בס־מספר הנוסעים הכלל בלופטהנזה ירד ב־1973 והגיע ל־7.9 מיליון, ל־עומת 8.5 מיליון שנה לפני כן.

תקציב לופטהנזה לדלק יגדל מ־200 מיליון מרק ב־1973 ל־630 מיליון מרק ב־1974.

אלמוגי: עלינו להתגבר על משבר המועקה על־ידי הגברת מעש

(ע). עלינו להתגבר על משבר המועקה הפוקד את העם לאחר מלחמת יום הכיפורים ולהעביר את איכותו על־ידי הגברת־מעש בכל תחומי העשייה — אמר אמר כול שר העבודה וראש עיריית חיפה, מר יוסף אלמוגי, בפתיחת המגבית המגבית של ויצ"ו בחיפה.

הפתיחה נערכה במסגרת ארוחת צהרים במלון דן ונכחו בה רבים מנציגי ציבור ומנהיגי החברה.

הגברת רוח ההתנדבות

מר אלמוגי קרא להגברת רוח ההתנדבות בכל שכבות הציבור תוך העמקת פעולה תרבותית וקירה הדדית, נוסף לגילוי התנדבות האזרחית והאנושית. הוא אמר, כי עיריית חיפה העושה ככל יכולתה כדי לעודד כל שביב של פעולה והתנדבות על־ידי שיתוף אלה שאיכפת להם בהבנת הציבור ותיכנונה.

היא ציין כי העירייה היתה הקמה מועצה ציבורית של נשים שבה יש־תתפו נציגות מכל ארגוני הנשים שבעיר, רוח ההתנדבות — הנעים מר אלמוגי — היא בעלה חשיבות אדירה בבחינה לאומית, ובאמצעותה ניתן להעניק סעד ודאגה אנושית אלמנטרית שאין בכוחה של המדינה ליתן. הלכה המורכי שעל כל אזרחי ישראל להפיק מהמלחמה היא — כי עלינו כאזרחים להגביר כוח בכל תחומי החיים, איש איש במקומו, להרבות איכותנו ההברתית, המשקית והלאומית.

אתגרים חדשים

יו"ר ויצו העולמית, גב' איה דיגסטיין, עמדה בדבריה על האתגרים החדשים העומדים בפני ויצו לאחר המלחמה. גב' דינשטיין ציינה, כי בשנם הזירים של הנהלת ויצו הצ־לבית שנערך בשבוע שעבר ביש־ראל הוחלט על שורה של פעולות כדי לעמוד מול אתגרים אלה. ויצו עומדת לפתוח מוסדות חדשים בנ־קף ל־550 המוסדות הפועלים בארץ, וזאת תוך שימת דגש על פעולה הביתית ובמיוחד בטיפול במשפחות שכוללות הנפגעים, כן החלט על ש־רה של פעולות לעידוד העליה.

גב' דינשטיין הסעיכה, כי תקציב ויצו יעלה השנה על 80 מיליון ל"י לעומת 62 מיליון אשתקד. בכוונת ויצו לאסוף במגבית הארצית סכום של 3.5 מיליון לירות, ועל סניף חיפה הוטלה המשימה לאסוף 100 אלף לירות.

מגבית מחופה

ד"ר גבית ולסקר, יו"ר ויצו ב־חיפה, אמרה כי ביכים אלה הנ־קודה שמהדבות הארגון את בתו־העסקים ובתי האב בעיר במסגרת

אופקים

המנצח: לוציאנו בריו

הסולנית: קאתי ברבריאן — סופראן

בריו — 2 קטעים מתוך אפיפניה, סיקוונצה לקול סולו, שירי עם

מיו — 5 מנגינויות עממיות

האנסמבל הקאמרי הישראלי

ירושלים	חיפה	תל־אביב
תיאטרון ירושלים ביום ב' 4.3 ב־8.30 כרטיסים: „כהנא", רחוב בן יהודה 1 לבעלים תלוש הנחה בפ' 62	„שביט" יום א' 3.3 ב־8.30 כרטיסים: גרבה, שד' הנשיא 129 לבעלים תלוש הנחה בפ' 81	במוזיאון תל־אביב יום ב' 4.3 ב־7.00 בשתוף מוזיאון ת"א כרטיסים: במוזיאון לבעלים תלוש הנחה בפ' 89

ביתות הסינמה — בתיאטרון ת"א מגדלי 7 טל. 230059

התכנית הבמירית

המלחמה האחרונה

(שם זמני) הקרב ב־9.00 בימי המישי הבחה לסטודנטים וחיילים

בוהר 9.00 — 11.30

במצ"ש 8.30 — 10.30

„מסע הקסמים"

הצגה לילדים שבת 11 לפנה"צ

כרטיסים ב„לאף" (אצל יוקי) וביתר המשרדים, לפני המופע בתיאטרון. קבית הצגות במסרדנו, 7—246246 לפנה"צ.

Lee עושה אנשים יפים

בית העיתונאים ע"ש נ. סוקולוב

ביום שני 4.3.74 בשעה 7 בערב עיתון הקולנוע בס' 15 (651)

(בשיתוף עם האגף לתרבות בעיריית ת"א־יפו)

בתכנית: ישראל והמשבר האנרגיה

המשתתפים: הנשיא אפרי אלכסנדר זרחין ...

כרטיסים: ...

הסינמטק הישראלי

שבוע הסרטים לזכרו ...

למכירה

דחיפים צרפתיים

ישר מהיבואן

טל. 25513—053

יעוץ קוסמטי חינם ע"י דיילות היופי של מקס פקטור

בשבוע הבא בפרפומריות הבאות:

MAX FACTOR

מוסיקה בחאן

בשתוף עם „צוותא" ת"א סדרה 11:11

סדרה 6:6

מנהל מוסיקלי ומנחה: נעם שריף

בהשתתפות: פנינה זלצמן, משה מורביץ, אברהם בורנשטיין, אלחנן ברגמן, תדי קלינג, עדי עציון, צילה גרוסמאייר וג'רום בארי.

בתכנית: רביעיה לפסנתר מאת מוצרט, חמישית דג השמך מאת שוברט. דואטים וטרצטים מאת מוצרט.

מוצ"ש 2.3 בשעה שש ושש דקות בערב

רסיטל לפסנתר בשתוף עם מוזיאון ת"א: מינדרו כץ

בתכנית: שומן, שופן, ליסט

יום א' 3.2, בשעה 8.30 בערב

אמן הקלרניט שהולל „רנסאנס" של סגנון הנגינה הכליזמרי גיורא פיידמן

במוסיקת נשמה יהודית

ביום ב' 4.2, בשעה 8.30 בערב

צוותא לתרבות מתקדמת

שחרית מוסיקלית בצוותא

סדרה 11:11, שבת 2 במרס 1974

בשעה 11:11 בבוקר

השלישיה הישראלית: דניאל הקסמר — פסנתר, מנחם ברואיר — כנור, צבי הראל — צ'לו.

עדי עציון — סופראן, צילה גרוסמאייר — סופראן, ג'רום בארי — בריטון, עדית צבי — פסנתר.

התכנית: בקלקוטס — שמונה וריאציות על נושא עממי יווני

ז.א. מוצארט — 5 נוקטורנות לשלישית זמרים

ו.א. מוצארט — דואטים וטרצטים מתוך: „חליל הקסם", „כך עושות כולן", „חתונת פיגארו", „אבן הזכמים", „האימפרסריו".

י. ברהמס — שלישיה בסי מג'ור לפסנתר כנור וצ'לו אופוס 8.

הסינמטק הישראלי

עיריית תל־אביב־יפו אוניברסיטת ת"א הארכיון הישראלי לסרטים (חיפה)

שבוע של קולנוע אמריקאי

בשיתוף עם מרכז התרבות האמריקאי ת"א

2.3	ב־18.30 :	מעתה ועד עולם — זינמן
	ב־21.00 :	האהבה קיין — הוקס (דובר אנגלית, ללא תרגום)
3.3	ב־16.30 :	מ.א.ש. — אלטמן
	ב־18.30 :	האדי המוזהם — סיגל
	ב־21.00 :	בקלים — קאסאבטס
4.3	ב־18.30 :	גרפיקה גאון אמריקאי — סרטי ...
4.3	ב־21.00 :	גריפית בתקופת ביוגרף
		תור הזהב של הקומדיה — ...
6.3	ב־16.30 :	ההפסקה בריבא — ויילר
	ב־18.30 :	האהבה קיין — הוקס (דובר אנגלית, ללא תרגום)
	ב־21.00 :	מעתה ועד עולם — זינמן
7.3	ב־16.00 :	שבע כלות לשבעה אחים — דונן
	ב־18.30 :	הזמנה למחול — ...
	ב־21.00 :	הזהב הארבעים ושניים — ...
8.3	ב־14.45 :	המלים ... — ...

מה מתבשל כאן?

בית־הספר למלונאות תדמור — ירושלים שמח להודיע לקהל הרחב על קיום הארוחות המיוחדות והמפורסמות לפי מסורת „תדמור" הרצליה

גם במלון „תדמור - בירושלים"

הארוחות לחדש מרץ תתקיימנה בימי שלישי במועדים כדלקמן: —

ב־5.3.74 ארוחה בנוסח דרום אמריקה

ב־12.3.74 ארוחה בנוסח אינדונזיה

ב־19.3.74 ארוחה בנוסח איטליה

ב־26.3.74 ארוחה בנוסח יוון

מחיר הארוחה כולל יין —.25 ל"י

+ 15% שרות

+ 10% מסים

נא להזמין שולחן מראש במלון תדמור — ירושלים (מקודם מלון „רידז") טל: 523121, בית הכרם, רחוב המא 1, ירושלים.

המסעדה פתוחה משעה 19.00.

חידון סמליק*

בכל יום ששי במוסף השבועי של הארץ שבע פרסים יקרי־ערך ברבבות ל"י!

מקרר ענק תדיראן

בעל הבולה מבטולית תורה למבנה המבודלים כלה יוצר קור לה לשמירת טריות מצרכי המזון, בעל מבנבון להפרדה הקופאה, מוצר ממוצרי אל־הלד ומגון מגבי הלהה.

תיאטרוני ישראל

הערב 28.2

הבימה:
כך אוהבים האחרים: תל־אביב האולם הגדול בשעה 7.30
הבעל הנצחי: תל־אביב האולם הקטן בשעה 7.30

הקאמרי:
נעזרי ורדתילה: תל־אביב
כמוב בעיניכם: אהל

התיאטרון העירוני חיפה:
מפולים אחרונים: חיפה בשעה 6.30
מה אני הושבת על המלחמה: תל־אביב צוותא

ירושלים
אדיסון: יטחים
אור־גיל: אורות התג
אוריון: צבאו הפרטי של גורדון
אורנע: המירוץ הגדול
ארנון: בית הזכוכית
הבירה: הביגמיסט
חן: נשיקת המות
ירושלים: זהר בדשא
סמדר: כל מה שרצית לדעת על המין
עדן: הזו קרב הגדולי
רון: חלף עם הרוח

חיפה
אורדן: מאדם איקס
אורה: דודתי אהובתי
אוריון: רחוב הגיהנום
אורלי: בודדה בסרך
אמפיתיאטרון: האחים מטרינטי
ארמון: סנדקית ושמה קיטי
בית רוטשילד: קרוטה
גל־אור: כסמבי הבאפיה
חן: שובו של סבאכה
מוריה: המצוד
מירון: אבודי המזון
עצמון: האידיש
שביט: קובלן
פאר: הליידי שרה בלוח
רון: הוהליל
שבים הכרמל: זמנים מודרנים

קריות (חיפה)
אורות: המבצן
כפיר: המבצן
בית העם: עיר השנה והשוגם
יובל: ארבעה זבובים על קטיפה אפורה
ניצן: שני סרבבים
סביון: עיר השנה והשוגם

חדרה
בן־הדר: שאפט באפריקה
חן: הקטר האמריקאי

נתניה
ג'יל: יום הנקם
סמדיון: סיואר והתאלי
שרון: בחזרה לכביב

רמת־השרון
כ"ל: אהבה כזאת לי...

הרצליה
דוד: בעבעל השחיים
תפארת: האריק

ראשון־לציון
תפארת: האריק

פתח־תקוה
הדר: הגנב שבא לסעוד
היכל: בית הדיבוק (אידיש)
שלום: המים הסיציליאני

רמת גן גבעתיים
אורדע: הבלוהדינה עם הגגל המחורה
אירדיי: הצגת הקולנוע האחרונה
אלאגר: רוצה להאמין
ארמון: הבולש נשי הצדים
כל־אור: קובלן
הדר: ההרפתקנים הנועזים
לידו: 55 יום בפקינג
רמה: דקברון 69
רמת־גן: שומר הלבבות
שבים: הנרים

חולון
ארמון: האהבה היא רק מלה
רינה: גם כלאבים אבלים שבעים

בת־ים
ארגים: שאפט באפריקה
בת־ים: המבחנים להצלה
עצמאות: המרפר הפצע
רמת־יוסף: המבנו האחרון

יפו
ציון: עודדי הירכבת הרואה קראמה

תל־אביב
אופיר: בקורסיה
אורלי: בהר אזיל ומנת
אלנבי: ביארלי והאריק
אלהר: אני אוהב את בדרמות
אורדן: מאוהבד
בן־יהודה: המצוד
גורדון: הבלוהדינה עם הגגל המחורה
גת: פיג מילי
דקל: כאם בלו
דרייב אין: 7.15 במשפחת מרים
9.30: מוליכ
הוד: הודורמנים
זמיר: מאדם ואדוד
חן: הרקולס נגד קראמבה
מוגרבי: המקבץ
מקסים: בה עשו לך מולגי
פרדן: הרפתקאות בולל
לימור: איזה בין פוספור
מוגרבי: הבה ביתה הדבש
מקסים: בנות
סינרמה: כם מארץ ובלי מגר
סינמה: הקרין
עדן: פרידי הממן
פאר: איזה בין שורה
פריז: איך הבלוס
צפון: בעיצל התקוה
רמת־אביב: הרפתקאות אחת
שפירון
תכלת: דואל (די כרב)
תמר: בלה תמולה
תל־אביב: השמשי הבריח

בכל צורה שתתפוס אותה

יצירת אמנות מקורית מהווה השקעה טובה

על-ידי השקעה ביצירות אמנות חשובות, הינך:

- מבטיח את כספך נגד אינפלציה. רכישת הדפס מקורי בלירות ישראליות, כמוה כהפיכת המטבע הישראלי למטבע בינלאומית קשה.
- נותן להנאך - אם הוא גדול או קטן - את ההזדמנות לגדול באותן ניכר. לדוגמא, ערך ההדפסים המקוריים של פיקאסו ושל שאגאל הכפילו את מחירם-ויותר במשך בו החודשים האחרונים.

רייס-כהן מסדרת מריסון בניו-יורק, אחת מן הגלריות הגדולות בעולם. עם סניף בסביון, ישראל. מציגה למכירה:

הדפסים מקוריים וציורים מאת:

פיקאסו, דאלי, שאגאל, מאטיס, מירו, אגם וגדולי היוצרים של המאות 20 - 19.

לגבי שעות הביקור או מידע נוסף, נא התקשר:
גלריית רייס-כהן 75271 בשעות היום והערב.

JEFFREY L. GEH & ASSOC. LTD. SS

חידון סמליק

בכל יום ששי
במוסף השבועי של הארץ
שבע פרסים יקרי-ערך
ברבבות ל"י!

פרס שני:

שטיח dura

לפי בחירת הזוכה
(מהמלאי הקיים)

בגודל 15 מ"ר

בהתאם לדרישות הזוכה: מקיר לקיר
או במידות רגילות

מתנת

דורא
שיווק שטיחים בע"מ
רח' בן-יהודה 192, ת"א.
טל. 229452

השטיח הנמכר ביותר באירופה

חוק התכנון והבניה תשכ"ה — 1965

מרחב תכנון מקומי רחובות

הודעה בדבר הפקדת שינוי תכנית מפורטת

נמסרת בזה הודעה, בהתאם לסעיף 89 לחוק התכנון והבניה, תשכ"ה — 1965 כי במשרדי הועדה המחוזית לתכנון ולבניה, מחוז המרכז ובמשרדי הועדה המקומית לתכנון ולבניה רחובות, הופקד שינוי תכנית מפורטת הנקרא „שינוי תכנית מפורטת מס' רח/1/184 — חלוקה חדשה, אזור חקלאי, ביחד עם התשריט המצורף אליו.

ואלה הם השטחים הכלולים בשינוי התכנית גוש: 4414 ח': 61, 57, 55, 54, 51-48, 42-27.

גוש: 4415 ח': 23-20, 18, 14 — ליד כביש רמלה בקצה המזרחי של העיר.

כל המעונין בשנוי התכנית רשאי לעיין בו, ללא תשלום, בימים ובשעות שבמשרדים האמורים פתוחים לקהל.

כל המעונין בקרקע, בבנין או בכל פרט תכנוני אחר הרואה עצמו נפגע על ידי שינוי התכנית וכן מהנדס ועדה המקומית שבתחום התכנון שלה כלול בתחום התכניה או גובל אותו, רשאי תוך חודשיים מיום פרסומה של הודעה זו ברשומות להגיש התנגדות לשינוי התכנית במשרדי הועדה המקומית האמורה.

א' היין
יו"ר הועדה המחוזית לתכנון ולבניה
מחוז המרכז

תאריך: כ"ז שבט תשל"ד
18.2.74

מכון ויצמן למדע

מכרז למכירת כלי רכב

מוזמנות בזה הצעות לקנות רכב מסוג קרייזלר ג'ירבורקר, שנת ייצור 1970, מס' רישוי 400—277.

את הרכב ניתן לראות במכון ויצמן למדע, רחובות, כל יום בין השעות 9.00—12.00.

בקשר לפרטים לפנות לטל. 524—950.

את ההצעות, בצירוף שיק בנקאי ע"ס 10% מערך ההצעה, יש להכניס לתיבת המכרזים בחדר 308 בבנין המנהלה של מכון ויצמן עד 12 במרץ 1974, בשעה 12.00.

אין המכון מתחייב לקבל את ההצעה הגבוהה ביותר או כל הצעה שהיא.

הועדה המקומית לתכנון ולבניה — חיפה

הודעה על פי סעיף 149 לחוק התכנון והבניה תשכ"ה—1965

ניתנת בזה הודעה כי הוגשה בקשה ע"י מכרוד הכוכן להקצת בנין עם דירות בשטח של 82 מ"ר במקום 70 מ"ר, כפי שנקבע בתכנית ח"פ והמרוך בעודף של 300 מ"ר לשלושה בניינים בתחום תת"פ חפ/1151/ד, ברח' המלך דוד 20—18, פינת המלך חזקיהו 1, חלקות 19, 57 בגוש 10743, חלקה 29 בגוש 10750.

אפשר לעיין בבקשה בחדר מס' 319 בהיכל העירייה, בימי א', ה', בשעות 08.00—12.00.

המעונין להגיש התנגדות לבקשה, יוציאה לפי הכתובת דלעיל תוך שבועיים מיום פרסום זה.

י. כהן, מהנדס העיר

פרשת דיין - סכנת הליכוד
סיכויי ליכוד כוחות הקדמה

על כך ידבר

אורי אבנרי

באסיפה מטעם מרי (העולם הזה)

שתערך בירושלים הערב,
יום ה', בשעה 7.00 באולם נוה שושנה
רחוב בית הכרם 5, בית הכרם.

— הקהל מוזמן —

מספרי הטלפונים שלנו
בהדר יוסף
מתחלפים.

החל מיום 1.3.74
מספרי הטלפונים
החדשים הם:

(03) 473132-9

כיתן דימונה בע"מ

בגליון החדש של

במחנה

- ✶ מהפכת ההדרכה בצה"ל: דרכים חדשות להכשרת לוחמים בתנאים שלאחרי המלחמה.
- ✶ יום הד"פ: היום האחרון לשהותם של כוחות צה"ל במערב התעלה.
- ✶ העייפות ואתה: מומחים לבריאות הנפש ולכושר גופני מצביעים על הסיבות לעייפות ועל הדרכים להלחם בה.
- ✶ פריצה בציר וושינגטון: כך פעלה נספחות צה"ל בארה"ב במלחמת יום הכיפורים.
- ✶ מן המלחמה: באילתור נועז בשדה הקרב הציל ד"ר דוד את חייו של סרן צביקה.

ועוד כתבות וצילומים רבים

המחיר 1 ל"י

ביקוש לעובדים וירידה באבטלה נמשכו בינואר

(ל). המשך הביקוש לעובדים ר ירידה נוספת באבטלה, אלה הם ה־ קווים המאפיינים את נתוני שירות התעסוקה לינואר 1974. ללשכות ה־ עבודה של שירות התעסוקה הופנו בינואר 29.567 הזמנות לעובדים, ב־ השוואה ל־29.602 בדצמבר 1973. מ־ הם היו 8.802 הזמנות לעובדים מקצו־ עיים ו־20.763 הזמנות לעובדים בל־ תי־מקצועיים. 6.506 הזמנות לעוב־ דים לא סופקו, בשל מחסור בכוח אדם, בהשוואה ל־6.541 בחודש ה־ קודם.

מספר דורשי העבודה בינואר פחת בהשוואה לחודש הקודם. נרשמו 23.914 איש, לעומת 25.408 בדצמבר 1973.

שובינסקי מבקש להפסיק פעולות כונסי אוטוקרס

✶ (ע.). מר יצחק שובינסקי פנה לבית המשפט בבקשה להפסיק את פעולת כונסי הנכסים של קונצרן אוטוקרס. מר שובינסקי טוען כי בידי הכונסים יש מספיק כסף כדי לשלם לנושים המובטחים ולנושים בדין קדימה, ואין צורך להמשיך ולמכור את נכסי המפעל.

הדיון בבקשתו של שובינסקי עמד להיערך אתמול בבית המשפט המחוזי בתל־אביב, בפני השופט ש. לובר־ ברג. אולם פרקליטו של שובינסקי עו"ד יעקב סלומון, הודיע כי הוא מבקש לדחות את הדיון, והשופט נע־ תר לבקשה.

מונו מנהלים למכון לחקר המדבר ולארכיון בן-גוריון

פרופ' עמוס ריצ'מונד נתמנה כ־ מנהל המכון לחקר המדבר של אוני־ ברסיטת בן גוריון בנגב, נמסר את־ מול בהודעה לעתונות. בהודעה צו־ יין כי על המינוי הודיע פרופ' משה פריבס, נשיא האוניברסיטה, בהום ביקור חבר הנאמנים בשדה בוקר. להלן נמסר כי פרופ' צבי אנקורי ימונה למנהל ארכיון ספריה בן־ גוריון.

בעקבות איום של שביתה כללית

פרס החליט לעכב העלאת מחירי הטיסה לתושבי אילת

תיערך בדיקה ✶ מחיר הטיסה לאילת בארקיע ממחר — 110 ל"י

מאת עמוס הדר,
סופר „הארץ"

שר התחבורה, מר שמעון פרס, החליט אתמול לעכב את העלאת מחירי הטיסות בארקיע לאזרחי אילת ולאנשי מסחר ועסקים ב־ עיר אשר עמדה להיכנס לתוקפה מחר, ה־1 במארס.

ההחלטה באה עקב התנגדות חרי־ פה של עיריית אילת להעלאה.

התעריפים החדשים

מ"מ מנכ"ל ארקיע מר א. פז מסר אתמול לסופר „הארץ" כי מחיר ה־ טיסה לאילת ומכנה בארקיע יועלה מחר ויהיה 110 ל"י במקום 70 ל"י. מחיר הטיסה לתושבי אילת נקבע תחילה ל־60 ל"י במקום 42 ל"י ו־ אילו לאנשי מסחר ועסקים — 85 ל"י במקום 70 ל"י. אולם, עקב איום עיריית אילת להשבית את כל המפע־ לים בעיר מחר, אם תבוצע העלאת מחירי הטיסות, החליט שר התחבו־ רה לעכב את ההעלאה עד שהנדבר יידון כחודש בשבוע הבא.

לפי הסיכום בין ארקיע לשר ה־ תחבורה תופעל העלאת מחירי ה־ טיסות לתושבי אילת ולאנשי מס־ חר ועסקים ב־8 במארס, לאחר בדי־ קת הנושא מחדש.

מר פז אמר כי אין ויכוח בין עיריית אילת לארקיע לגבי המחי־ רים התושבים. הויכוח הוא בין ה־ עירייה לאוצר, אם האוצר יסכים לתת סובסידיה לתושבי אילת ועל־ ידי כך להחזיל את מחירי הטיסה.

לדבריו, לא הועלו תעריפי הטיסה בארקיע מאז ספטמבר 1972 ולפי ה־ תוכנית היו צריכים להעלותם בספ־ טמבר 1973, אולם או ביקש האוצר לדחות את ההעלאה. כיום, ההעלאה היא בשיעור של כ־50%. כ־20% מזה בגלל ייקור מחירי הדלק וה־ יתר בגלל העלאות מחירי חלקי ה־ חילוף למטוסים, הובלות ושכר.

בעקבות החלטת שר התחבורה ל־ בדוק מחדש את מחירי הטיסות לתו־ שבי אילת, לא תיערך מחר שביתה כללית בעיר ההנהלה המתין לתוצ־ אות בדיקת הנושא על־ידי שר ה־ תחבורה.

בג"צ ידון היום בערעורי בוכבזה וסופר על הבחירות למועצת אור יהודה

מאת א. קרן
סופר „הארץ"

בבית המשפט העליון בירוש־ לים בשבתו כבית דין גבוה לצדק יידונו היום שתי עתירות בענין הבחירות למועצה המקומית אור־ יהודה.

העתירה הראשונה הוגשה על־ידי עו"ד דב שילנסקי על־ידי מר של־ מה סופר, ראש רשימת חירות־ליב־ רלים, נגד פקיד הבחירות, ועדת הבחירות ושר הפנים.

מר סופר מבקש מהמשיבים לנמק לכה לא יאפשרו לרשימת חירות־ ליברלים להופיע בבחירות החוזרות למועצה המקומית אור־יהודה ומדוע לא ינמקו בכתב את הסירוב, כפי שדורש החוק. כן הוא מבקש לד־ חות את המועד הקבוע לבחירות ה־ חוזרות, כדי לאפשר לו הגשת בק־ שה לבית־המשפט המחוזי לערעור על החלטת פקיד הבחירות.

עתירה שניה הוגשה על־ידי מר יצחק בוכבזה, המבקש לדחות את הבחירות ולאפשר פתיחת הרשימות, מאחר שאינו יכול להתמודד בבחי־ רות החוזרות.

רשימה שלא נתקבלה

כזכור, הופיע מר שלמה סופר במקום הראשון ברשימת חירות־לי־ ברלים ולא ברשימת הליכוד. לאחר שנסתיימה קבלת רשימות לבחירות, הוגשה גם רשימה של הליכוד, שבה הופיע מר סופר אף הוא במקום הראשון. ואולם, מר בוכבזה במקום השני. פקיד הבחירות לא קיבל את רשימת הליכוד אשר הוגשה באיחור ובבחירות השתתפה רשימת חירות־ ליברלים בלבד.

מר בוכבזה פנה לבית משפט ה־ מחוזי וביקש לבטל את הבחירות ו־ בקשה זו אמנם אושרה על־ידי ה־ שופט ש. לבנברג. שר הפנים קבע בעקבות זאת בחירות חוזרות למו־ עצה המקומית אור יהודה ביום 12.3.74, אולם ועדת הבחירות הודי־ עה שלא תוכל לשתף את רשימת הליכוד.

בית־המשפט העליון יישב בהרכב השופטים: צבי ברנזון, אלפרד ויתקון וחיים כהן.

,יריד הידידים' של אגודת בתי־החולים תל־אביב יפו

ל־80 אלף ל"י הגיע הפדיון של שלושה ימי מכירה ב,יריד הידידים' של אגודת בתי־החולים תל־אביב — יפו, שהתקיים לפני שבוע במלון פלזה בתל־אביב, על כך נמסר אתמול בהודעה לעתונות מטעם האגודה.

„בכל פעולותיה של האגודה, אף אירוע זה היה על טהרת ההתנדבות, וכאן צצד בראש מלון פלזה, שהע־ מיד לרשות ה,ידידי' את אולמיו וכן תרם את הכיבוד למאות המוזמנים בערב הפתיחה. את ברכת ראש ה־ עיר הביא מר ד. יוטן, ראש אגף האישפוז בעיריית תל־אביב־יפו.

שיפור השירותים

נשיאת אגודת ידידי בתי־חולים בתל־אביב — יפו, גב' באולה רבי־ נוביץ, מנהל המרכז הרפואי העירו־ ני־ממשלתי, פרופ' א. הראל ומרכזת האגודה, הגב' שכשתי, סקרו את פעולות האגודה מאז היווסדה בשנת 1970, ואשר מטרתה הבלעדית היא שיפור שירותי האישפוז בעיר תל־ אביב. פעולות אלו התבטאו בארגון מופעים שונים, והתרמת ארגונים ואנשים פרטיים, והסבת כל ההכנ־ סה לרכישת מיכשור וציוד רפואיים חדישים עבור בתי־החולים בעיר.

במשך ארבע שנות קיומה הצ־ ליחה האגודה להקים סניפים בחו"ל. חברי האגודה בוינה, פרנקפורט, אמסטרדם ופריס סיפקו ל,יריד ה־ ידידים' פריטי אופנה מן הדגמים החדישים ביותר של בתי האופנה האירופיים, כגון פיונטי, כלואה, אר־ נולסטיגר ואחרים. קרבה ליריד תצוגת אופנה שאורגנה ע"י האופנאי לורנס, והנחתה על־ידי רבקה מי־ כאלי. ב,יריד' נמכרו, מלבד פריטי האופנה, גם מכשירי טלוויזיה, טרנ־ זיסטורים, מכונות תפירה, תכשיטים ופריטים מעניינים ויקרי־ערך אח־ רים, כולם תרומות שנאספו ע"י חברי האגודה בארץ ובחו"ל.

ציוד מחו"ל סופק במהירות

גם במלחמת יום הכיפורים נרתמה האגודה לעזרת בתי־החולים בעיר. בנוסף להתנדבות לעבודה כעשית בבתי החולים של חברותיה, הפעילה האגודה את סניפיה בחו"ל, אשר סיפקו במהירות המירבית ציוד רפו־ אי לטיפול בחיילים פצועים, כגון: אמבטיה לנפגעי כויות; דרמטום מכשיר המקלף את העור השרוף אח־ רי הכוויה ומאפשר קריטת עור חדש; מגנט להוצאת רסיסים מהעיניים; מכשירי הנשמה לחדרי הניתוח; מכ־ שיר הטווחת את זרימת הנוזלים ב־ גוף בעת הניתוח; וכן מכשיר חדיש הבודק את פעולות הגוף בזמן האח־ רי הניתוח, ומאפשר ביקורת מתמדת של מצב החולה.

חג אביב לילד

כמדי שנה, יתקיים במאי, חג ה־ אביב לילד, שיכלול מופעים אמנו־ תיים, פרטי בידור, הגרלות פרסים יקרי־ערך ועוד. ההכנסות יוקדשו למודרניזציה של הציוד הרפואי ב־ בתי־החולים בעיר כדי לייעל עד כמה שאפשר את הטיפול בחולים ו־ להקל את עבודת הצוות הרפואי.

475111

זהו מספר הטלפון החדש
של "תנורי שביט"
החל מיום ו' 1.3.74

תנורי שביט

נקבעו תעריפי נסיעה חדשים במוניות שירות בין־עירוניות

(ל.). דובר משרד התחבורה מסר אתמול לפירסום את התעריפים החד־ שים לנסיעה במוניות שירות. ה־ תעריפים הם בל"י לנוסע בכל כיוון.

מירושלים ל —

	משעה 05.00 עד שעה 23.30	משעה 23.31 עד שעה 04.59
חיפה	14.20	17.75
ת"א	7.40	9.25
רמלה	6.00	7.50
אשקלון	7.75	9.70
ב"ש	10.30	12.90
מתל־אביב ל —		
רמלה	1.90	2.40
לוד	2.00	2.50
ראשל"צ	1.50	1.80
רחובות	2.00	2.50
אשדוד אשקלון	3.90	4.80
אפרידר	5.80	7.25
קרית גת	5.00	6.25
ב"ש	9.00	11.25
אילת	27.50	34.30
פ"ת	1.35	1.70
הרצליה	1.60	2.00
כפר־סבא	2.15	2.70
נתניה	2.90	3.60
חדרה	4.40	5.50
ג. אולגה	5.00	6.25
חיפה	8.30	10.50
עפולה כרכז	8.20	10.50
עפולה עילית (בי"ח)	8.50	10.75
טבריה	13.00	16.25
צפת	14.10	17.60
מבאר־שבע ל —		
מצפה רמון	8.50	10.70
אילת	22.30	27.90
מחיפה ל —		
ג. אולגה	5.25	6.60
חדרה	4.15	5.20
צ. נתניה	6.00	7.50
עכו	2.10	2.60
נהריה	2.85	3.50
עפולה	3.45	4.30
צפת	7.35	9.20
טבריה	7.15	8.90
נצרת	3.10	3.90
מנמל התעופה לוד לירושלים (שירות מוניות)		
כיוון אחד	13.00	13.00
הלוך ושוב	19.50	19.50

מצלמות ומסרטה בשווי של 8000 ל"י נמצאו ביום ב' אחרי הצהריים במגרש בגבעתיים, על ידי נערים שמשחקו במקום, ונמסרו ל־ משטרה.

הסטודנטים יביעו הזדהות עם השבויים בשביתה ביום ד'

מאת א. קרן, סופר „הארץ"

הלימודים בכל המוסדות להשכ־ לה גבוהה ישבתו ביום רביעי הבא (6.3.74) כהזדהות עם ה־ שבויים בסוריה.

יו"ר התאחדות הסטודנטים בישר־ אל מר דוד אלטמן פנה אתמול ב־ בקים לכל ארגוני הסטודנטים, יהודים ולא יהודים בעולם להצטרף מאבק זה ולהזדהות עמו.

בפגישה שקיים מר אלטמן עם שיא התאחדות הסטודנטים הצול־ ית מר רון פינקל הובהר לו כיוע לא בנושא שאינו פוליטי אלא אבר־ י. מר אלטמן סיפר, כי בישיבה ה־ חרונה של נשיאות התאחדות ה־ טודנטים הופיעו סטודנטים שהב־ יום נישבו והביעו נקיטת פעולה, בשיאות הסכימה לפעולה כזו, ב־ נאי שתהיה מבוקרת. התאחדות ה־ סטודנטים מקיימת קשר הדוק עם מ הורי וקרובי השבויים.

המינימום לפרס ראשון בהגרלת הלוטו בשבוע הבא יהיה 450,000 ל"י

בהגרלת הלוטו שהתקיימה ב־ 26 לא ניחש איש את ששת ה־ ספרים והסכום המיועד לפרס רא־ שון הועבר לשבוע הבא. הפרס ה־ שני (חמשה ניחושים נכונים והמס־ פר הנוסף) נתחלק בין 3 זוכים כל אחד יקבל 8,785 ל"י. הפרס ה־ שלישי (חמשה ניחושים נכונים) נתחלק בין 126 זוכים וכל־אחד יק־ בל — 416 ל"י.

זכיות 150,000 ל"י בטיס ברמלה ובצפת

עובד ברכבת ישראל ברמלה, בעל כרטיס מס' 118380 זכה בסך 150,000 ל"י, בהגרלה האחרונה של מפעל הפיס. הפרס השני של 150,000 ל"י נפל בגורלו של כרטיס מס' 507378 שנרכש ע"י סטודנט תושב צפת.

✶ (ע). שביתת הביו־כימאים וה־ מיקרוביולוגים באוניברסיטה ה־ עברית בירושלים עמדה להתקיים היום נדחתה.

הפולקסווגן שהגיע בדיוק בזמן הנכון

פאסאט, המכונית החדשה של פולקסווגן עושה את כל מה שאתה רוצה שמכונית תעשה כיום.

למשל: עצמה וצריכת דלק חסכונית אינם הולכים בדרך כלל יד ביד, אבל לפאסאט יש מנוע חדש המפתח 75 כ"ס ותאוצה של 0-80 קמ"ש תוך 8,5 שניות ואעפ"כ צורך בממוצע רק 8,8 ליטר לכל 100 ק"מ.

רוב האנשים בימינו רוצים מכונית מרווחת המושיבה 5 אנשים מבוגרים בנוחות מקסימלית. הם רוצים גם הרבה מקום למטען אך אינם רוצים מכונית גדולה (מי רוצה לשלם עבור פח מיותר?). הפאסאט פתר גם בעיה זו: חידושים טכנולוגיים (שאחדים מהם נפתחו "אותך") איפשרו לפולקסווגן לבנות את המערכות המכניות של הפאסאט בקומפקטיות רבה כך שרוב המקום בפאסאט שמור לך ולנוסעיך.

הגלגלים המניעים את הפאסאט (והם מניעים אותו עד למהירות של 160 קמ"ש) נמצאים לפנים ממש מתחת למנוע. זה מקנה לך שליטה כפי שלא ידעת אותה במכונית קונבנציונלית ונותן לפאסאט יציבות פנטסטית בסיבובים ובנסיעה במים, בוץ או שלג. לפאסאט יש מתקן קטן ומופלא הנקרא „בלם החלקה" (SKIDBREAKER). בלם־ההחלקה מכריח את הפאסאט להמשיך ולנוע ישר אם לחצת קשות על הבלם בעת נסיעה על כביש חלק. מכוניות שאין להן „בלם־החלקה" עלולות להתחלק על הכביש במקרה כזה.

הפאסאט נבנה לאמינות, חסכנות ואורך חיים (ומי יודע לבנות מכוניות כאלה טוב יותר מפולקסווגן?). הוא זקוק לשרות תקופתי רק אחת ל־15,000 ק"מ (אחת לשנה בממוצע!) ולהחלפת שמן רק אחת ל־7,500 ק"מ. הפאסאט בא ב־17 דגמים שונים: 2 או 4 דלתות; הילוכים רגילים או אוטומטיים; מנוע של 60, 75 או 85 כ"ס, רגיל, סטיישן או ספורט; ריפודי בד או עורות; צבע רגיל או מטליק: פאסאט היא המכונית שהגיעה בדיוק בזמן הנכון ופולקסווגן מאפשר לך להתאים לעצמך את הפאסאט הנכון.

פאסאט — המכונית המתחילה את העידן החדש של פולקסווגן.

4 דלתות החל מ־35,385 ל"י. סטיישן 5 דלתות החל מ־37,685 ל"י.

צמפיון מוטורס (ישראל) בע"מ

שאילתות: האם "המטבח" מורכב מסיעה אחת

מאת סופרי הפרלמנטרי של "הארץ"

כאשר הגיעו ידיעות על ריכוז אויב לא כונסה הממשלה. מתי היא כונסה לראשונה ומדוע נערך הדיון רק עם קבוצת שרים כסיעה אחת בלבד? שאל ח"כ שמואל תמיר (לי־כוד) את ראש הממשלה גולדה מאיר. היא קבל שר הבטחון משה דיין סירב לענות לשאלה בענין פרסום בטלוויזיה הקנדית, לפיו הקימו ה־מצרים עמדות-בשטח שפינה צה"ל ו־עמד לעבור לאו"ם. הענין פורסם ואינו נושא בטחוני — הבהיר ח"כ תמיר.

שאילתות נוספות:

✶ מדוע הפסיק היועץ המשפטי את ההליכים המשפטיים נגד סגן ראש עירית אשקלון וראש סיעת ה־מפד"ל? שאלה שולמית אלוני (ר"ץ) את שר המשטרה. עוד שאלה: האם נכון ששר האוצר פנחס ספיר התערב בענין אישית, או מי שהוא מטעמו?

✶ כמה שריפות נגרמו השנה ב־עקבות הצתות והניות על רקע פו־ליטי ודתי? ביקש לדעת הלל זיידל (ל"ע) בשאילתה לשר המשטרה של־מה הלל.

✶ האם נכונה הידיעה של איתן ליפשיץ ב"הארץ" כי מנכ"ל בנק ישראל אליעזר שפר התבטא כי 1000—2000 איש במדינה נהנים מאשראי כוזל בסכומים אדירים בתקופה של צמצום הסובסידיה? שאל אברהם ל־בבראון (רק"ח) את שר האוצר פנ־חס ספיר. בענין זה הגיש גם ח"כ גדעון האוזנר (ל"ע), הצעה לסדר היום.

הצעות לדיון

מילווה מרצון ליהלומנים בועדת הכספים

קובלים על התבטאויות אלמוגי ✶ סחבת בדיון בערעור הבחירות

מאת סופרי הפרלמנטרי של "הארץ"

ועדת הכספים של הכנסת נענתה אתמול לתביעת ח"כ אליעזר שוס־טק (ליכוד) לדון בהסכם המיוחד שנעשה עם היהלומנים בדבר תש־לום 50 מיליון ל"י למילווה מרצון. ח"כ שוסטק תבע לדון בגילויי כת־בי צבי ב"הארץ" בענין זה.

הצעות נוספות לדיון:

✶ קובלנה חריפה של ח"כ משה נסים (ליכוד) על סחבת בדיון על ערעור הוגש בקשר להוצאות הבחי־רות לכנסת. הדיון צריך להתקיים בועדת הכנסת. ח"כ נסים הודיע ל־יו"ר הכנסת כי סיעתו מתרעמת על צורת ניהול הועדה בענין זה.

✶ פניה של ח"כ חיים קורפו (ליכוד) ליו"ר הכנסת להגיב על התבטאות של שר העבודה יוסף אל־מוגי המהווה, לדעתו, "דברי לעז" על הכנסת. השר אלמוגי העיר ב־ענין עירוני מסויים כי "לא אהפוך את העיריה לכנסת השמינית... אצ־לי יש הגיונות".

✶ ח"כ שולמית אלוני (רצ) הצ־יעה לבטל פריטי דת ולאום במירש־שם האוכלוסין.

✶ בית חרושת מטע התחיל לשווק בימים אלה בחנויות המזון מרקים מוכנים. המרקים מיוצרים בחמישה טעמים וניתן להכינם בן־רגע ביציקת מים רותחים על אבק המרק.

הפרדסנים דורשים 140 מיליון כמענק בשל קשיי שיווק

ספק אם אפשר להענות לדרישה

(ה.ע.מ.). — הביעה להצביע ל־פרדסנות 140 מיליון ל"י, כדי לכ־סות את ההפסדים שנגרמו לענף ב־עונה זו, בגלל אי־יכולה לשווק את כל כמות הפרי, בתואם למתוכנן, בעקבות המלחמה, וכן עקב העליה התלולה בתוצאות היצור — הפלו שלשום בישיבת הכלכלה של הכנסת נציגי הענף.

נציגי המרכז החקלאי והתאחדות האכרים אומדים את ההיקרות הר־צאות העבודה של הפרדסים השנה בב־137 מיליון ל"י.

לפי הערכה זו, ירויח הענף השנה 60 מיליון ל"י, לעומת 203 מיליון ל"י בעונה הקודמת. הסכומים החס־ריב לפרדסנים בעונה זו ימנעו, ל־דעת גורמי הענף, את האפשרות ל־עבד את הפרדסים בעונה הבאה.

מר צבי קינן, בא כוח פרדס סינ־דיקט, אמר כי גם לאחר כל המאמ־צים שהשקיעה הנרוצצה לשווק פרי הדר כדי לשווק את הפרי בחו"ל בת־קופת המלחמה ולאחריה, לא נוכל לייצא כ־4.5 מיליון תבות בהתאם להנבון. דבר זה בלבד יגרום לענף הפסד ניכר, שכן התעשייה המקו־מית אשר תקלוט פרי זה משלמת מחיר נמוך ביותר.

יו"ר הועדה, מר שמואל רמיר, אמר בסיום הישיבה כי למרות הנ־צגות שהשמיעו נציגי ענף הפרד־סנות, על הועדה יהיה לשקול ול־החליט אם במצב הקיים במדינה, כאשר הממשלה ביטלה סובסידיות על מצרכים היוניים, יש אפשרות להמ־ליץ על סובסידיה נכרת לפרדסנים. ברור כי הנושאים העקריים בעול זה יהיו כשלוני הכיסים.

הליכוד מזהיר

(סוף מעמוד 3)

העוסקים בכך וגם הועדה שנתמנתה לבדיקת המקרה ימליצו לעשות כך.

„אין סיבה לראות את הדבר אח־רת מאשר תקלה, ואין אפשרות ל־טפל בנושא אחרת מאשר בתקלה ש־צריך להתהדל שלא תחזור ולא תקר־רה בסניף. יש מיכלול גדול, קבוע וכבד של נושאים הקשורים בענייני־הם של חללים, משפחות שכולות, פצועים ועוד. זו משימה כבדה ל־כתפת שצריך לטפל בה, ואין לי ספק שועדות הכנסת הדנות, וכן הגופים הנוגעים בדבר יעכרו ל־הזיר ולטפל בכך ולראות מדי פעם כמה הדברים שקרם באו על תיקונם.

הנושא הועבר לועדת החוץ וה־בטחון.

שיכון זוגות צעירים

הצעה אחרת לסדר היום העלה מר עקיבא נוף (ליכוד) בענין יחידת השיכון לזוגות צעירים. מר נוף תאר עובדות אותן ראה בביקורו במשרד השיכון. כ־300 אזרחים זקוקים הס־תדרו על קס פקידות, הפרוט־קציה והסדרות־סבכות. יחידה זו פתוחה ל־קבל מכל הפונים רק שלושה פעמים בשבוע, לשלושה 100 מקרים בלבד בכלל הפונים. בדבריו תאר מקרים רבים של מתהכים שסבלו הפסדים כספיים וקנסות עקב הדשילנות והז־זהוי מטעם משרד השיכון בטיפול בענינים, גם אחרי שהוכרו כזכאים. מצב זה עלול להחמיר עם שחרור המילואים, אמר.

מר נוף הציע להגדיל את הצוות המופקד על קבלת הפונים, להת ל־עזרה זה הכרה בבדיקה בנושאים מבצעיים, להגדיל את מספר ימי קבלת הקהל ולפרסם על כל ימי ה־שבוע, להעמיד בשיכון יחידת מודי־עין להסברה על אינפורמציה יסו־דית, ולעשות בכל דרך לכך שהוא־רהיב הפונים ייענו במהירות, ביעי־לות ובחסד הוגן.

תשובת שרף

בדברי תשובתו אמר שר השיכון כי זאב שרף כי התקלות הן הוצאה גיוסם של עובדי משרד השיכון. גם מנהל מחוז תל אביב וגם מנהל ה־אכלוס של זוגות צעירים וכן פקי־דים רבים גויסו ביום הכיפורים ו־כרב שוחררו. בעבודה נשארו פקי־דות וכן עובדים ארעיים שאין להם נסיון בעבודה.

מר שרף הוסיף כי משרדו עומד להגדיל את מספר ימי קבלת קהל וכן נעשו סידורים נוספים לטפל של חיילים שהוחזרו מהמילואים את ה־טיפול בעניני שיכונם.

הנושא הועבר לדיון בועדת ה־כלכלה.

דימוי של נאצ'אצ'יק

מר א. לבני (ליכוד) העלה הצעה לסדר היום שבה קבל על הסדרים הלקויים בבית התצופה בן גוריון במלך לקבלת העולים החדשים. הוא אמר כי זקנים, נשים וטף מחכים בקור שעות רבות, אין מי שיגיש להם כוס מים ושירותים להם. לאחר מכן עליהם לעבור שורה ארוכה של סולחנות למילוי טפסים ולעבור על כידור ראשון להשתקעותם ולסידור רב. אין פלא שפני הנודדים, השד־לים הקולטים, כתוחים ומצבנ־ים. העולים כבר שכחו מזמן את זרי ה־פרחים, ופקידי מכרד הקליטה או הסוכנות פוקעה סבלנותם בגלל ה־תנאים בהם הם עובדים בגלל לחץ התורים. בסופו של דבר אותו כנג־נין. המופקד על הקליטה, מקבל בעיני העולים את דמות הנאצ'אצ'־ניק שהוא הטיפוס הסנוא ביותר ב־ארצות מהן בילטו את נפשם. כן עמד מר לבני על לקויים שבהם נתקלים העולים באולמות אחרים של מרכז התעופה.

תשובת פלד

בדברי תשובתו אמר שר הקליטה מר נתן פלד כי זה זמן רב אין ברמיגל עולים ראוי לשמו והחולב את הצרכים ואת התפקידים של ה־מדינה בקליטת עליה. „אני מקווה אבנם שסוגיה זו לא תשפיע על העולים המתכוונים לבוא לישראל, להצדיק את פסל החרות על ארה"ב על פני 'שער היסורים' במדינת ישר־ראל. אני מקווה ש'שער היסורים' הזה במדינת ישראל, עם כל הבעיות שבו, בדבר על ליבם של אחינו בני ישראל בכל התפוצות, יותר מאשר פסל החרות שח"כ לבני מצא לנכון להעלות על נס. אבל עובדה היא, שבמשך זמן ממושך לא הותקן בנמל ב.ג. אולם והסדרים מתאימים ל־קליטה עולים, וגם אני וגם חברי כנסת רבים שביקרו בנמל התריעו על כבצב הזה".

מר הקליטה מסר עוד כי לפי הסדרים הנימצאים שבידינו ואשר בידי הלשכה המרכזית לסטטיסטיקה, בתקופה שלאחר מלחמת יום הכי־פורים, „אוקטובר נובמבר ודצמבר 1973) לא נרשמו שינויים בשיעור הירידה בקרב העולים בהשוואה ל־תקופה המקבילה אשתקד. כמשה אר־חרים מכלל העולים עזבו את הארץ הוך שנה מיום עליהם בכל אחת מ־שתי התקופות אלו. נתון זה על משקל אחרים של יורדים בשנה הראשו־נה לעליתם, כולל שלושה אחוזים הבאים לארץ במעמד עולה, והם ב־עיקר עולי מזרח אירופה, אסיה ו־אפריקה, מהווים כשני אחוזים עולי בריה"מ. כ־20% אחוז יורדים מבין הבאים במעמד של עולים בכות, בעיקר עולים מארצות המערב.

הנושא הועבר לועדת העבודה.

התמוטטות בית ביבנאל

כן העבירה הכנסת לועדה הצעה לסדר היום של מר בן־ציון קשת, שהתריע על התמוטטות הבתים ביב־נאל. מר קשת קרא מיסככים ש־לפיהם יוצא כן תובעה להורבי יב־נאל שיפוץ הבתים, הבטחה שלא קויימה.

מר הכיכון מר זאב שרף, בדברי תשובתו, אמר כי רק בית אחד קרס בתוצאה מן הגשמים שערערו ההתוי את היסודות. כן הסביר את הצעדים שנקטו במשרדו בקשר לבד־יקה, לרבות בדיקה יסודית של ה־בניין לגבי הבתים והצורך בשיפור זה.

מפעל המלט בבית שמש

בהצעה לסדר היום שהעלה מר ברוך מואב (רצ) יצא נגד הפעלת בית החרושת למלט שמשון, שהוא קרוב רק כ־600 מטר מבתי מ־גורים בבית שמש. הפעלת בית־החרושת, הרחבתו תוך השקעת 125 מיליון ל"י נעשו בלי שנתקבלו ה־אישורים או רשיונות מרשות רש־מית.

מר מואב טען עוד כי לא לכדנו דבר כפרשת רדינג ד'. הממשלה מ־תירה את החוקים שאותם היא אר־סרה על אחרים. משקיעים כסף רב וקובעים עובדות המזהמות את ה־סביבה ושקשה אחר כך לשנותן. ר־סוזה הבריאות, הפנים המסחר וה־תעשייה מופקדות על ביצוע החוק, אך אינן ממלאות את תפקידן בפי־קוח ואכיפת החוק ויש צורך בגופים וולונטאריים כמו מלרי"ז שיתריעו על כך.

תשובת בר־לב

בדברי תשובתו אמר שר המסחר והתעשייה מר חיים בר־לב כי ב־שנה האחרונה נקבעו גם במשרדו וגם במשרדים אחרים סידורים ה־מבטיחים כהן אישורים להקמת מפ־עלים בתנאי שההשלכה על איכות הסביבה איננה שלילית. במשרד ש־לנו הוקם בשנה האחרונה גוף מיוחד הכופקד על איכות הסביבה, גוף המורכב לא מעסקנים אלא מבעלי מקצוע בתחום זה. כל מפעל חדש, המגיש בקשה, חייב למלא גם הצ־הרה על ההשלכות על איכות הסבי־בה, לפני שמפעל כזה מקבל אישור. כשאושר המפעל, קיימות רעדות מ־החיות שדרך הן נתונות את האישור הסופי להפעלת המפעל. „כך שהסי־דורים שנקבעו בשנים האחרונות, ל־פי דעתי, עונים על הפניות הללו. הצרה היא שהתעשיה בארץ לא התחילה בשנים האחרונות, ואנו נתקלים בהרבה בעיות ששורשן ב־עוץ בעבר. וכך גם המקרה שלפ־נינו. נושא הדיון הוא כמפעל ישן שלאחרונה עוקם הורחב לאחר ש־היה מושבת כמה שנים".

הנושא הועבר לדיון לוועדת ה־פנים ואיכות הסביבה.

בנינו יקירנו — זכרו אתנו לעד

סמ"ר דגן אברהם

הי"ד

שנפל בקרב הבלימה לד ההעלה במלחמת יום הכיפורים

יובא לקבורה היום, יום חמישי, ו' אדר תשל"ד (28.2.74) בחלקה הצבאית בבית העלמין סגולה פתח־תקוה

ההלויה תצא מבית החולים תל־השומר ותעבור דרך בנק לאומי ברחוב חובבי ציון פתח־תקוה בשעה 14.30

הוריו: דובה וחיים דגן

אחיו: דגן נחמיה

והמשפחה

לסוניה ויהודה סוקולובסקי
ובני המשפחה

אתכם אנו באבל הכבד
בנפול הבן

ד"ר ראובן היקר - ז"ל

הכלכפחות: יפה אמיתי
אסתר ומתתיהו ברזוביץ
שרה דובינסקי
רחל רפאלוביץ, חיפה
יהודית סילוציק
בלומה ויעקב ניצן

לצילי, אמנון ודליה בן אליעזר

משתתפים באבלכם הכבד בנפול יקירנו

הפ"ם סרן גדעון בן אליעזר הי"ד

במלחמת יום הכפורים

חברתו: עדנה
ומשפחת הרדי, יסוד המעלה

לחנה, אלחנן והילדים

יחד אתכם הננו עטופי יגון
בנפול יקירכם — יקירנו

סמ"ר דוד (דודו) ישי ז"ל

במילוי תפקידו

סבתא טובה
משפחות רדושיצקי

אנו משתתפים בצערו של

מונדק חוצ'ר ובני ביתו

על מות

האב ז"ל

דיירי אדם הכהן 11/13 חיפה

אוניברסיטת תל-אביב
הפקולטה למדעי החברה
החוג למדע המדינה

משתתפים בצערו של

ד"ר אהרון קליימן

במות

אביו ז"ל

אנו משתתפים באבלם של

ה"ה אריך ויונתן מולר

במות עליהם הרעיה והאם

הלן ז"ל

המועצה לייצור ושווק
כותנה בע"מ

יקירנו

סמ"ר אמנון אריאל

שנפל בקרבות הבלימה בסיני ב־9.10.73

יובא למנוחות ביום ו', 1.3.74 בבית העלמין הצבאי בחיפה

ההלויה תצא בשעה 13.00 מביה"ח רמב"ם

המשפחות: אריאל (ברלין)
שגיב
קלנר

נא להמנע מביקורים

אברהם גולדמן

איננו

ההלויה תצא היום, יום חמישי, ו' באדר תשל"ד 28.2.74 בשעה 2.00 אחה"צ מבית החולים בילינסון פתח־תקוה, דרך ביתו ברח' רופין 8, חולון, לבית העלמין בחולון. תחבורה תועמד לרשות המלווים

המתאבלים:
אשתו: צפורה
בניו: נתן וטובה גולדמן
פימי ואיילה גולדמן
נכדיו: נחמה,
יצחק,
עופרה
וטל

בצער עמוק אנו מודיעים על מות
בעלי, אחינו ואבי היקר

ארוין שנוק

אשתו: בטי שנוק
אחיותיו: הנה, אוה ורות
בתו: רחל בר לבב ומשפחתה

פרטים על מועד ההלויה בטלפון: 03—779715

במלאת חמש שנים לפטירת יקירתנו

מאשה זריבץ ז"ל

נעלה לקברה ונתייחד עם זכרה

ביום ראשון, ט' אדר תשל"ד (3.3.74) בשעה 4.30 אחה"צ

[illegible]

המשפחה

במלאת שנתיים לפטירתה של יקירתנו

שולמית מלבסקי ז"ל

נתייחד עם זכרה ביום ראשון, ט' אדר תשל"ד (3.3.74)
בשעה 4.15 אחה"צ
יוצאים מביתה ברח' אוסישקין 27, ראשון־לציון

המשפחה

במלאת 6 שנים להעדרו של יקירנו

נמרוד דרורי ז"ל

בצוללת „דקר"

תתקיים אזכרה לזכרו ביום א', 3.3.74, בשעה 8.00 בערב בחדר התרבות של בית־הבער המוכזי ברעננה

המשפחה

למר אריך מולר
למר יונתן מולר
ולמשפחותיהם

אתכם אנו באבלכם
במות הרעיה והאם

הלן מולר ז"ל

חברי מועצת המנהלים
אלרן חברה להשקעות בע"מ

בצער רב וכאבון קודר אנו מודיעים
על נפילתו של יקירנו

רב"ט יאיר פלט הי"ד

נכד למרים פלוטניצקי

שנפל במלחמת יום הכיפורים

ההלויה תצא היום, יום חמישי, ו' באדר תשל"ד (28.2.74) בשעה 9.30 בבוקר מבי"ח ע"ש שיבא בתל־השומר ותגיע בשעה 10.00 לבית הקברות הצבאי בקרית־שאול

תחבורה תעמוד לרשות המלווים בשעה 9.00 מביתנו, רמת־גן, רח' לאן 37

המתאבלים:
הוריו: אסתר ושרגא פלט
אחותו: שפרה

יקירנו

סרן צבי ברוידא הי"ד

נפל במלחמת יום הכיפורים

יובא למנוחת עולמים היום, יום חמישי, ו' אדר תשל"ד, 28.2.74, בשעה 3.45 אחה"צ בחלקה הצבאית בקרית שאול יוצאים מבית ההורים רח' טאגור 53 רמת־אביב בשעה 3.30

ההורים: שרה וישראל ברוידא
האחות: ליאורה ויעקב אמיר

למנהלת מעון יום ויצו

שרה ברוידא ומשפחתה

תנחומינו בנפול יקירכם

סרן צבי ז"ל

במלחמת יום הכפורים

המחלקה לטפול בילד ויצו
סניף תל-אביב
ההנהלה וצוות העובדות

אוניברסיטת תל-אביב
הפקולטה למדעי הרוח
החוג למיקרא

מתתפים באבלו של

ישראל ברוידא

על בנו

צביקה ז"ל

שנפל בסיני במלחמת יום הכיפורים

אנו מודים לכל אלה שהשתתפו באבלנו
על מות יקירנו

ע. ע. זועבי ז"ל

חבר הכנסת וסגן שר הבריאות

אם זה היה בהשתתפות אישית בהלויה או בביקור בבית המנוח או על ידי משלוח מברקי ומכתבי תנחומים או על ידי מודעות בעתונים ובמלוה זרי פרחים

משפחת זועבי נצרת

מחר, יום שישי, ח' באדר תשל"ד, 1.3.74, בשעה 10 לפנה"צ
נתייחד עם זכרה של יקירתנו

חדוה סיון ז"ל

בהר המנוחות ירושלים

המשפחה

תנחומינו הכנים שלוחים

ליונתן מולר ובני משפחתו

במות

האם ז"ל

2000 יחסי ציבור בע"מ

לחברי ההנהלה

ה"ה אריך ויונתן מולר ובנ"ב

השתתפותנו הכנה באבלכם בהלקח מכם
הרעיה והאם

הלן מולר ז"ל

אגוד מטויות הכותנה בע"מ

לאשר ואריה פרנקל ובנ"ב

אתכם אנו ביגונכם הגדול
בהלקח מכם יקירתכם הרעיה והאם

פולה ז"ל

מפעלי ירושלמי בע"מ

אנו משתתפים בצערם של

לאה ומשה שמיר

על מות האם, החמות

חנה אלשטיין ז"ל

תמר ומיכאל ערד

תודתנו לכל ידידינו

שהשתתפו עמנו באבלנו
במות יקירתנו

עדי הרצנו

לבית בזרנו ז"ל

משפחות בזרנו
הרצנו

לידידינו אריק ויונתן מולר

תנחומים על מות

הרעיה והאם ז"ל

מרדכי וכט ומשפחתו
הנהלת המטויות המאוחדות
בישראל בע"מ

למר אריך מולר
ולמר יונתן מולר ומשפחתם

אתכם באבלכם הכבד במות

הרעיה והאם

הנהלת אתא
חברה לטכסטיל בע"מ

מרץ באילת
במלון היפה והחדיש [עם חוף צמוד]
סט. טרופז
פנסיון מלא 70.- ל"י ליום
כולל כל המיסים וכל הארוחות
* ארוחות צהרים חלביות במרפסת ליד שפת הים.
* מיטה עבור ילד בחדר הורים חינם.
* נשף מסורתי בפורים וחגיגת ילדים.
הזמנת מקומות בטלפון
ת"א: 50393
אילת: 3977-6
ואצל כל סוכני הנסיעות בארץ.
נותר מספר מוגבל של מקומות לפסח

מזכירות אגד החליטה להפסיק הטיפול באיחוד עם דן

בעקבות המישאל בו הצביע רוב נגד האיחוד * מזהירה את דן מפלישה לתחומי אגד * דן: אם יגרור אותנו אגד למלחמה — נילחם

מאת סופר „הארץ" לענייני תחבורה

מזכירות אגד התכנסה אתמול לפנה"צ כדי לדון בתוצאות מישאל החברים בדבר האיחוד עם דן, לפיהן הצביע הרוב (51.44%) נגד האיחוד, והחליטה לכבד את רצון החברים ולהפסיק את כל הטיפול באיחוד.

לאחר דיון במצב שנוצר, לאור רוחם של חברי המזכירות המוזהלה שצידדו באיחוד עם דן, החליט לפנות אל הנהלת דן בבקשה שלא תנסה לנקוט באמצעים שיחריפו את היחסים בין שני הקואופרטיבים. הכוונה לתביעות דן להרחיב את שירותיה מעבר לגבולות גוש דן, אותן הקפיאה כאן החל המו"מ על האיחוד עם אגד.

כתוך עיון בתוצאות המישאל מסתבר כי עיקר ההתנגדות לאיחוד עם דן היתה באיזור תל־אביב, השרון והדרום, כלומר באיזורים בו היה מבוצע האיחוד למעשה. בירושלים ובחיפה היה רוב מוחלט בעד האיחוד. בעד האיחוד הצביעו 2345 חברים (48.56%) ונגדו הצביעו, כאמור, 2477 חברים (51.44%).

תגובת דן

יו"ר מזכירות דן, מר יוסף הורוביץ, הגיב אתמול על תוצאות המישאל בהבעת צער על „הטפות שצמו חברי אגד שהצביעו נגד האיחוד, בניגוד לעמדת מוסדות אגד, ממנה יסבול ציבור הנוסעים וגם הקואופרטיבים הבריאים". להערכתו האיחוד יבוצע בסופו של דבר „וצר לנו על כך שזה יהיה בדרך הקשה", ציין.

אשר לתביעות דן, מסר מר הורוביץ כי דן דורש שני דברים: תכנון מערכת הקווים בגוש דן בהתאם למצב הנוכחי, כי עדיין מאות מחברי הקואופרטיב מגוייסים ומאות אוטובוסים על נהגים משרתים את מערכת הבטחון; הכנת תכנית למרחב דן שתהיה מוכנה להפעלה לאחר חזרת המצב לקדמותו. „אנו דורשים הפעלת מערכת קווים בין עירוניים מערי גוש דן למרכזי אוכלוסיה גדולים בארץ, כפי שהוצגו נעשה לגבי ערים אחרות", הדגיש מר הורוביץ. לדבריו יש גידול רב במספר הנוסעים בארץ ועד כה נהנה מכך רק אגד. „גם אנו רוצים ליהנות מכך, כי אצלנו חלה ירידה במספר הנוסעים וגדלה הצפיפות בכבישים. „האם כל גידול במספר הנוסעים שייך רק לאגד?", הוסיף ושאל. כדוגמה לקווים הבין־עירוניים שבהן יחודש ציין מר הורוביץ קו ישיר מתל־אביב לנמל בן גוריון, מגבעתיים, בני־ברק ורמת־גן לבאר־שבע ולחיפה, מרמת השרון והרצליה למרכז ת"א ועוד, בהוסיפו כי כל הנוסעים הם בפוטנציאל נוסעי דן.

אשר לפניית מזכירות אגד אל דן שלא לנקוט באמצעים העלולים להחריף את היחסים, השיב מר הורוביץ: „אין לנו ענין במלחמות עם אגד. אך אם אגד יגרור אותנו למלחמה, נלך למלחמה. אנו נעמוד על האינטרסים שלנו. הסכמנו בשעתו להמתין למילוי תביעותינו עד להכרעה באגד על האיחוד. אנו מצטערים על תוצאות המישאל, אך תפקידי דן לדאוג לשירות ציבור הנוסעים וכן לקואופרטיב ולחברים".

גם מר עמוס דגני, חבר הועדה המרכזת של ההסתדרות, הביע את כל צערו על תוצאות המישאל באגד, בציינו כי באיחוד הקואופרטיבים טמונות אפשרויות לשיפור התחבורה הציבורית. עם זאת ציין כי התוצאות אינן צריכות לרפות ידי השואפים לאיחוד. „יש לקוות כי רבים בין המתנגדים ישתכנעו כי מעט ולא רחוק היום בו נגיע לאיחוד", ציין.

שטרן מוכן לשלם שלושה מיליון ל"י לנושי ארטיק

הקירה רשמית בלונדון

מאת אליעזר היה, כתב „הארץ" לענייני כלכלה

איש העסקים היהודי־אנגלי, וויליאם סטרן, הציע לשלם 290 אלף ל"ש, שהם כ־3 מיליונים ל"י, לבעלי ... העושים במפעל הגלידה ארטיק, שהיה לפני שנתיים בידי כונס נכסים. ...עסקים הבו הבנית בהצעה הרצויה ...זה מחלוקה.

לפני שנים נתנו בנקים ישראליים, ביניהם הפועלים, מזרחי ויצוא, הלוואות בהסמכתה מיליונים ל"י לקבוצת הלר, שהיתה אז בעלת ארטיק. הבטחונות להלוואות היו ערבות בנקאית של בנק בריטי שהיה בבעלות משפחת הלר. הבנק הבריטי נמכר למר א. גרשפילד, ואילו החברה־האם של הבנק נמכרה למר הרצג פרשווסר, חותנו של מר שטרן. כאשר התמוטט ארטיק, הבנקים הישראליים ביקשו לממש את הבטחונות, גילו כי הבנק הבריטי רוקן מנכסיו. הבנקים טוענים כי הנכסים הועברו לחברה־האם, זו שנמכרה למר פרשווסר ומוזגה כיום כבנק פירסט מרילנד (בהשתתפות עם בנק אבריקני). החברה מכחישה טענה זו, אולם בינתיים נפתחה חקירה רשמית בבריטניה בנושא זה.

לפני כשנה חילקו היה פרשווסר ושטרן ביניהם את העסקים המשפחתיים. רוב החברות, ביניהן בנק פירסט מרילנד, הועברו לניהולו של מר שטרן. הבנקים הישראליים תובעים איפוא ממר שטרן לשלם סכום של 7 עד 8 מיליונים ל"י. מר שטרן — שהוא גם בעל חברת הבניה פאנלון — אומר כי על פי החוק אינו חייב דבר, אך כמחווה של רצון טוב הוא מוכן לשלם 290 אלף ל"ש.

מר שטרן מבקש כי בתמורה לתשלום מבידו תופסק החקירה הרשמית בבריטניה בנושא. קיימים חילוקי דעות בין הבנקים הישראלים אם להענות להצעה זו.

למר שטרן אין נציג בארץ לנושא זה, ואת המו"מ עם הבנקים הוא מנהל אישית.

שווסטר זלמה בת תשעים

...ירושלים הביעה אתמול את הוקרה לאחת מחלוצות הרפואה בארץ, ...קרת „הדסה" ותיקת האחיות, ...זלמה מאיר, בבית החולים שערי צדק.

...טכס שנערך בבירה לכבוד יום ...הולדתה ה־90, הוענק ל„שווסטר זלמה" ...ד מליון ירושלים על תרומתה ...יסוד ופיתוח שירותי הבריאות ה־...חוליים בעיר.

קנס לשלום כהן ולחבריו בגלל הפגנת הפנתרים

(צ). — שלום כהן, המזכיר הכללי של הפנתרים השחורים, וחמישה אחרים, נקנסו אתמול במאה ל"י כל אחד על השתתפות בהפגנה ללא רשיון והפרעה לתנועה. הם הועמדו לדין בבית משפט השלום בתל־אביב, בעקבות השתתפותם בהפגנת הפנתרים ב־28 בינואר בתחנה המרכזית בתל־אביב.

הנאשמים שנקנסו יחד עם שלום כהן הם אהרון כהן, דוד חזקית, מרדכי צמרי, מאיר סבג ופנחס סגדורפי.

שני נאשמים אחרים, חנוכה חלילי ובנימין בן־נפטי, זוכו ושוחררו.

לאחר ששופט השלום התל־אביבי חיים ספירא הרשיע את הנאשמים אמר התובע, רב פקד א. פרנקל, כי התביעה אינה מבקשת מאסר בפועל. הוא הוסיף, כי היה מבקש מבית המשפט יטיל על הנאשמים עונש מותנה בצורת מאסר על תנאי, כדי שיתנהגו יפה. בא כח התביעה אמר כי אינו חושב שקנס עשוי לבטא את העונש, כיוון שיש להניח כי הנאשמים לא ישלמוהו מכיסם.

„הפגנה ספונטאנית"

סניגורם של הנאשמים, עו"ד שלמה כהן־צידון, טען כי הנאשמים השתדלו לגלות את כל האמת בהופעתם בבית המשפט ויש לקבל את טענתם כי ההפגנה היתה ספונטנית. עו"ד כהן צידון הוסיף, כי המשטרה הגיעה להסדר עם הפנתרים שיקבלו רשיונות להפגין בתנאים מסויימים. הוא הסביר, כי הקושי בהפגנות הוא בכך שיש אנשים הרוצים לסלק השוטרים בטענה שאין להם שום קשר להפגנה. על כן צריכים המפגינים לגייס סדרנים רבים כדי לשמור על הסדר. הפיקלים אמר, כי לפי ההסכם תעזור להם המשטרה בהפגנות הבאות ואף תדאג שיהיו סדרנים משותפים של המשטרה ושל הפנתרים.

עוד טען עו"ד כהן־צידון, כי המפגינים בחרו את מקום המחאה שלהם בתחנה המרכזית כדי שקהל רב יותר יראה את ההפגנה.

לא טענה משפטית

השופט אמר כי המפגינים היו צריכים להתפזר כאשר המשטרה ביקשה זאת מהם. הוא הוסיף כי אין הוא מקבל את טענת הסניגוריה כאילו התערבות המשטרה גרמה להתגרות. השופט הוסיף, כי המפגינים אינם צריכים להתערב בשיקול דעת המשטרה בקשר לפיזור ההפגנה. אשר לטענת הנאשמים כי הופעה משטרתית גרמה אותם, אמר השופט כי אין זו טענה משפטית ואין הם הקובעים מה על המשטרה לעשות ובדרך כלל אין להצדיק מעשים של הנאשמים, אשר ישבו על הכביש כדי להפריע לתנועה.

עו"ד כהן־צידון טען להלן, כי הפנתרים השתדלו לשמור על הסדר בעת ההפגנה, אלא שהיה עליהם לבחור מקום מרכזי כדי שהרבה אנשים יראו אותם, כיוון שאינם יכולים להביע את דעותיהם במודעות בעתונות העולות כסף רב. על כך העיר השופט שפירא בחיוך כי „הם צריכים להפגין ליד בית סוקולוב".

אין התקדמות בפרשת העלמות ג'ו נצר

מאת סופר „הארץ" ביהודה השומרון

מפקד המחוז הדרומי במשטרה נצב חיים תבורי, אמר אתמול כי לא חלה כל התקדמות בפענוח תעלומת עורך „אל־פג'ר", ג'ו נצר, שנעלם לפני יותר משלושה שבועות. אתמול נפוצו שמועות בירושלים המזרחית כי נצר כמתגר באחת ממדינות ערב המערבית, אך מקורות מוסמכים הכחישו זאת.

יוקם בנק משותף לבנק הפועלים ולבנקים פועליים באירופה

על החלטת הועדה המנהלת של חברת־העובדים לפעול להרחבת שיתוף הפעולה הכלכלי עם תנועות קואופרטיביות באירופה ומוסדות כלכליים המסונפים להן, וכן על הקמת בנק ישראלי משותף לבנק הפועלים ולבנקים פועליים באירופה, — הודיע המשנה למזכיר חברת העובדים מר אהוד סילו בעקבות ישיבת הועדה המנהלת בראשית השבוע.

מר סילו הטעים שבמסגרת זו ייבחנו תכניות להקמת שותפויות בתחום התעשייה בארץ, כן הוגבר השתתפות בנק־הפועלים בבנק בבזל, המשותף לבנקים הפועליים המאוגדים בברית הקואופרציה הבין־לאומית.

מוקד דורשת להזמין את בן־אהרון לנאום בוועידת ההסתדרות

„בן־אהרון כיהן כמזכיל ההסתדרות מהועידה ה־11 (1969) עד לאחר הבחירות לועידה ה־12, שנערכו רק לפני חדשים ספורים. לא ייתכן שתתכנס ועידת ההסתדרות ולא תשמע את דברו של מי שכיהן בתפקיד המזכ"ל בתקופה העירונה. במיוחד יש לקחת בחשבון את האופי המיוחד שהיקנה בן־אהרון לתפקיד המזכ"ל, את הפולמוסים שעוררו הופעותיו הבלתי־שיגרתיות ואת ההתעניינות הציבורית שפעולה ההסתדרות עוררה בתקופת כהונתו. לפיכך, נראה לנו כמכרחי להזמינו להרצות בפני הועידה על לקחיו ומסקנותיו מתקופת פעילותו בהנהגת ההסתדרות" — הביעה זו העלה מר שמואל ליבבק, נציג „מוקד" בועדה המכינה, שתתכן בבניה זו היום.

מכבי ת"א — רסינג פורד אנטוורפן יתמודדו הערב

מאת סופר ספורט „הארץ"

אלופת ישראל בכדורסל, מכבי תל־אביב, תסיים הערב בהיכל הספורט ביד אליהו את הופעותיה במשחקי גביע אירופה השנה כאשר תתמודד במשחק הנומלין בשלב רבע הגמר עם אלופת בלגיה קבוצת ראסינג פורד אנטוורפן. במשחק הראשון בין שתי הקבוצות שנערך בשבוע שעבר באנטוורפן ניצחו המכבים 91:85.

משחק הכדורסל יועבר הערב ברדיו ובטלוויזיה

(ל.ע.מ.). רשות השידור תעביר היום ברדיו ובטלוויזיה בשידור ישיר מאצטדיון יד־אליהו את משחק הכדורסל בין מכבי תל־אביב לבין אלופת בלגיה קבוצת אאורל־אנטוורפן. שידור המשחק בטלוויזיה יחל ב־8 וברדיו ב־8.05.

אלמוגי מציע נבחרות עירוניות

מאת יצחק ציבין, סופר כספורט „הארץ"

ראש עיריית חיפה, מר יוסף אלמוגי, זימן אתמול ללשכתו את נציגי הספורט בעיר ובין השאר הציע להם להקים נבחרות עירוניות בכל ענפי הספורט. מר אלמוגי זיכן אותם בקשר להקמת מועצה ציבורית בעיריה לפיתוח הספורט בעיר. במועצה ישתתפו נציגי אגודות הספורט, אנשי ציבור וספורטאים. הועדה המורחבת תוקם כנראה תוך שבועיים־שלושה, ועדה מצומצמת מתוכה החל כבר ביכים הקרובים בעבודתה. נציגי האגודות העלו בעיות שונות בעיקר חוסר מיתקנים וכסף ומר אלמוגי הבטיח את עזרתו.

מנהל חדש לא.ו.א.

מר אלי כהר, לשעבר מנהל המכירות בסניף הישראלי של „נתיבי אוויר אוסטריים (א.ו.א.) מונה השבוע למנהל הסניף הישראלי של החברה.

מהדורה ראשונה של 10,000 טפסים מספרו החדש של דן בן אמוץ

יופי של מלחמה

תמצא בחנויות ב־10.3.74

הספר עוסק במלחמת יום־הכפורים ומתאר את העובר על חובש־מילואים אשר מגיע באמצע הקרבות הביתה לחופשה של לילה אחד.

בהזמנה מוקדמת ניתן לקבל את הספר בדואר תמורת 13 לירות (במקום המחיר הרגיל של 15 לירות).

נא לשלוח את ההזמנה בצירוף צ'ק או המחאת דואר לפי הכתובת: הוצאת־ביתן, ת.ד. 2554, תל־אביב ולרשום את כתובתו המלאה של המזמין בכתב יד ברור.

שפורים נוספים בקוי „דן"

החל מיום א', 3.3.74 יחדש פעולתו קו 33. מהלכו: מרחוב יונה הנביא, דרך רחוב אלנבי, יד אליהו, בצרון, עכינדב ובחזרה.

האוטובוסים הראשונים מיונה הנביא בשעה 5 בבוקר ומבצרון בשעה 5.30 בבוקר. האחרונים יוצאים בשעה 20.00 משני המוונים.

במוצאי שבת האוטובוס האחרון מבצרון בשעה 23.30 והאוטובוס האחרון מיונה הנביא בשעה 24.00.

במוצאי שבת ב־2.3 יחדשו מהלכם הקוים 65 ו־57. האוטובוס האחרון יצא בשעה 24.00.

ההנהלה

עירית תל־אביב־יפו

העברת הספריה המרכזית למוסיקה

האגף לתרבות לנוער ולספורט בעיריית תל־אביב—יפו מודיע כי הספריה המרכזית למוסיקה (א.מ.ל.י.) תועבר ממשרדה הנוכחי בהיכל התרבות, למשכנה החדש ברחוב ביאליק 26 תל־אביב, טלפון: 58106.

לרגל ההעברה תהיה הספריה סגורה החל מיום ראשון 3.3.74 עד לפתיחתה במקום החדש ביום ראשון 24.3.74.

לחברה מסחרית גדולה

דרוש מגרש

בשטח של 5 דונם, באזור תעשיה קלה בסביבות תל־אביב לצורך הקמת מחסנים

הצעות נא לפנות לת. ד. 20210 תל־אביב, עבור „מגרש"

המכון לפריון העבודה והייצור

מרכז ההדרכה • המגמה להשתלמות מנהלים

תמחירנים

מודיעים על פתיחת קורס להכשרת

מועד הפתיחה מרץ 1974

(סיום ההרשמה 15 במרץ 1974)

מטרת הקורס: להכשיר תמחירנים למפעלים ולארגונים המפעילים מערכות תמחיר ולהקנות מיומנות ברישום, מיון וחישוב עליות לצורך הפעלת מערכת תמחיר

פרטים והרשמה: המכון לפריון העבודה והייצור — המגמה להשתלמות מנהלים, תל־אביב, רח' סולד 4, טלפון 253131 שלוחה 313.

70%

מהנוסעים ברכב שהיו מעורבים בתאונות נצלו ממוות ומפציעה קשה הודות לכך שחגרו חגורות בטיחות

מ־1.4.74 השימוש בחגורת הבטיחות חובה על הנהג והנוסעים לידו

משרד התחבורה-המועצה הלאומית למניעת תאונות

מינהל מקרקעי ישראל
מחוז חיפה

החכרת מטע־זיתים

מינהל מקרקעי ישראל מציע בזה להחכיר מטע־זיתים בכפר קפין, בשטח של 67 דונם בערך, לעונת הקיבוץ המסיק 1974.

הצעות להכירת המטע הנ"ל יש להגיש למינהל מקרקעי ישראל, מחוז חיפה (דרך העצמאות 13) עד ליום 15 במארס 1974, שעה 12.00 בצירוף צ'ק בנקאי בשיעור 10% מסכום ההצעה.

אין מינהל מקרקעי ישראל מתחייב לקבל את ההצעה הגבוהה ביותר או הצעה כלשהי.

למכירה

1. מלגזות קלרק בושר הרמה 2 טון
2. גלגלים מלאים חדשים עבור מלגזות י"ל

בדבר פרטים יש לפנות לתטובה אקספורט רח' לינקולן 17 ת"א, טלפון 03—283211 לחבר ש. יזרעאלי.

עם חברנו
חיים זילבר ומשפחתו
באבלכם הכבד בנפול בנכם
סגן מרדכי (מוטי) זילבר הי"ד
במלחמת יום הכפורים
הנהלת „דף"
החברים, העובדים והפנסיונרים

לאליהו אלקון היקר ולכל בני המשפחה
משתתפים באבלכם במות
רבקה רחל אלקון ז"ל
סנטוריום דבורה והפרסונל
הרצליה פתוח

למשפחת שינד
משתתפים באבלכם הכבד
בנפול בנכם
אבי הי"ד
במלחמת יום הכפורים
מפעלי טמבור צבע בע"מ

לאורי דידנר
אתך באבלך
במות **אביך**
חבריך לעבודה

למורי
אתך באבלך בנפול אחיך
ראובן ז"ל
חברי קבוצתך במחלקה לביוכימיה

לשרגא, אסתר ושיפרה פלט היקרים
המהוכים על
יאיר הי"ד
שנפל בקרבות הבלימה בסיני במלחמת יום הכפורים
כואבים ומשתתפים באבל המשפחה
ההנהלה ועובדי
„פינת־המשלט" תל־אביב

לנתן גוילי ומשפחתו
אתכם באבלכם
במות **בתכם**
מחבריך לעבודה

ציבור הרופאים בבתי החולים עירוניים ממשלתיים
אבל על מותו של
פרופ' פ. דרייפוס ז"ל
מנהל המחלקה הפנימית בבי"ח איכילוב
רופא ומחנך דגול ואהוב מכל
ומשתתפים בצער המשפחה

מרתה בן דור מורתנו היקרה
אנו משתתפים באבלך במות עליך בעלך
יששכר ז"ל
בעבודתך החינוכית הברוכה בבאי גא ינחומים
המנחמים:
בית החינוך תיכון עירוני ג'
ירושלים

למשפחת שריון
ביום האזכרה לבנכם
מיקי ז"ל
משתתפים באבלכם
מפקדת בנוי חיל־אויר

מחוז תל־אביב
משטרת ישראל
משתתף בצערו של
סמל־ראשון **נתן ביזמן**
במות אביו
אמו ז"ל

"כסף בכיס זה לא כסף"...

כסף בבנק
הבינלאומי הראשון
נושא רווחים ועובד בשבילך.
הפקד כספך באחת מ־8
תכניות החסכון של הבנק.
-אחת מהן -
ודאי תתאים לך!

באאל
הבנק הבינלאומי הראשון
שם חושבים עליך.

סניף ראשי: שד' רוטשילד 39, תל אביב. טל: 62233

באור־הרבנשק

הדליקה באחת מבארות אבו רודס פסקה מעצמה

בקרוב יחלו בכיבוי האש בבארות האחרות

מאת שלמה גרבר, סופר „הארץ"

באחת משלוש בארות הנפט הבוערות בשדה הנפט הימי באבורודס, פסקה בעירת הנפט, עקב ירידת הלחץ בתוכה. בכך הצטמצמה הדליקה ל־ שתי בארות.

מוסגי חברה נתיבי נפט הוסבר, כי כל באר נפט הנובעת מכח להץ טבעי, פוסקת לבעור מעצמה לאחר תקופה מסויימת, כאשר הלחץ יורד. החזות של מומחים למאגרי נפט יבשו, כי הבעירה בשלוש בארות ה־ נפט הימיות תיפסק בחודשים אוק־ טובר—נובמבר 1973. אולם התחזיות לא תאמו והבארות המשיכו לב־ עור מכח הלחץ הפנימי עד לתחילת השבוע, כאשר חלה ירידה בלחץ ב־ אחת הבארות. בשתי הבארות האח־ רות נמשכת הבעירה, כי הלחצים בהן היו גדולים יותר. כאשר חלה ירידה בלחצים, הוערכה להפסקת ה־ בעירה מתקינים בבאר משאבה ל־ שאיבת הנפט כתוצאה.

לפיכך ממשיכים בהכנות לקראת ההשתלטות על הבעירה וכיבוי ה־ דליקה בשתי הבארות הנותרות ב־ עזרת המומחים מחו"ל לכיבוי דלי־ קות כאלה. זה שכבה כהם יגיעו ל־ ארץ בתחילת השבוע הבא. הם יעס־ קו בהכנת הציוד הרב שנדרש ל־ צורך פעולת ההשתלטות על הבאר־ רות וכיבוי הדליקה בהן. חלק מן הציוד כבר הגיע, חלק עומד להגיע היום והלק יגיע בשבוע הבא. כנר־ אה כי אם לא יהיו עיכובים נוס־ פים, יגיעו שאר המומחים מחו"ל בעוד כשבוע, ואפשר יהיה לגשת לפעולת הכיבוי כיד לאחר מכן.

בר־לב: דברי שפר דמגוגיה

טוען: צפויה תעסוקה מלאה

מאת כותב הפרלמנטרי של „הארץ"

בשנת 1974 צפויה תעסוקה מלאה ופעילות כספית מוגברת, בעיקר עקב הזמנות במוצרים בתעשיה ו־ במשק הגידול ביצוא — אמר אתמול שר המסחר והתעשיה חיים בר־

(ראה מאמר ראשי — בעמ' 9)

לב בישיבת הועדה הכלכלית של ה־ כנסת. הוא צופה להצריכה הפר־ טית לגפש תרד בשנה זו בהשוואה אתמים והתקרב לזו של 1972. ה־ גידול בתפוקה יתבטא במיוחד בענף המתכת והאלקטרוניקה. עקב הה־ בניה הגדולה של משרד הבטחון. בשני ענפים אלה צפוי גידול של כעשרים אלף עובדים, כמם כרבע בעלי מקצוע.

השר כינה כ„דמגוגיה" את דברי מנהל בנק ישראל אליעזר שפר בדבר אשראי שנהלה בתקופה של שלילת סובסידיה.

מעונינים לקנות
כסלופון
ברמה מקצועית
טלפון 612914, 740376

NEWSWEEK
Issue March 4th
A SOLID ARAB FRONT
SADAT: A MAN, A PLAN, A CANAL AND PEACE?
NIGERIA: THE FIRST BLACK POWER
INFLATION: THE BIG SQUEEZE

בנויות
בגדלים ובמידות שונות.
ממבחר
רהיטי מתכת
מעולים
של
הארגז

הכל בכל בלוח
בלוח הכבוי
ראה עמודים: 14, 15
הלוח הכבוי

מימצאי הועדה לחקירת ההתמוטטות בת"א:

אין כישורים מתאימים במינהל ההנדסה העירוני לאבחן סכנות־בטיחות למיבנים

תיכנון וביצוע לקויים

מאת יהודית ויקלר סופרת „הארץ" בתל־אביב

תיכנון וביצוע לקויים והעדר כי־ שורים מקצועיים מתאימים של עוב־ דים במינהל ההנדסה העירוני בת"א לאבחן סכנות בטיחות במיבנים, גר־ מו להתמוטטות אגף המירפסות בבית מגורים בן שלוש הקומות בשיכון בבלי לפני כשבוע — מסקנה אלו כלולות במימצאי ועדת מומחים ש־ מינה ראש עיריית תל־אביב, מר של־ מה להט, לחקירת סיבת ההתמוטטות.

המסקנות הוגשו אתמול למר להט במועד שנקבע מראש. בראש הועדה עמד מבקר העיריה, מר צבי אילון ויתר חבריה הם המהנדס ג. זיו מ־ משרד השיכון וד"ר האני, מנהל מח־ לקת בנין במכון התקנים.

המומחים קבעו כי תיכנון אגף ה־ מרפסות, שניבנה כתוספת לבנין קיים, לא הביא בחשבון את סידורי הקשירות והשפעתם של כוחות אופ־ קיים וכן את התזוזות הנובעות מכך במיבנה.

כן הובהר כי אגף המירפסות מחובר לבנין עצמו; הבטון בו השתמשו ליציקה היה מסוג נחות וכן אישרו האיכות הלקויה של התיכנון וחומרי הבניה והירות קורוזיה, פיצוץ התולשות העמ־ דים עליו נשען האגף, נתגלה העדר המשכיות בזיון המיבנה שכתוצאה ממנו נוצרה שקיעת הכלונסאות היוצבתיים. בנוצר שי־ נויים בהתחלקות העומסים ו־ מכאן עירעור הבנין עצמו.

עוד עולה ממימצאי המומחים כי התוספת תוכננה ללא התאמה לתנאי הקרקע. על רקע כל זה האיצו הגש־ מים הכבדים של השבועות שחלפו את אי־יציבותו של המיבנה והביאו להתמוטטות.

בהתייחסם לעובדי מינהל ההנדסה העירוני שאישרו את הקמת אגף ה־ מרפסות וכן אישרו תוספת אחרונה בה החזל זמן קצר לפני ההתמוטטות עצמה, קובעת ועדת המומחים כי הללו נעדרו כישורים מקצועיים מת־ אימים כדי לאבחן סכנות בטיחות. כן קבעו כי מינהל ההנדסה העירוני אי־ נו ערוך מבחינת נהלים, כח אדם וגודל למשימות כאלו.

תגובת להט

מר להט אמר אתמול בתשובה ל־ שאלה כי כשילמד את חומר המימ־ צאים ביסודיות, יגבש הצעות ל־ מניעת הישנות תקריות דומות ול־ הגברת הייעול במינהל ההנדסה. ה־ דיירים קיבלו בינתיים משכנתה ב־ עזרת העיריה לתיקון הנזקים והקמת המיבנה מחדש בפיקוח סטטיקאי פרטי.

ארנונה למגורים ומס עסקים יועלו בת"א ב־36% בממוצע

מאת כותבת „הארץ" בתל־אביב

ארנונה למגורים ומס עסקים יועלו בתל־אביב ב־36% בממוצע בשנת הכספים 1974/75. העיריה תערוך סיווג מחדש של אזורי מגורים וב־ התאם לכך יועלו התעריפים. עם זאת נקבע כי תוספת המיסים לא תעלה על 50% לעומת מה ששולם אשתקד. אלה עיקרי החלטותיה של הנהלת העיריה שנתקבלו אתמול ויובאו ל־ אישורה של ועדת הכספים בישיבתה הקרובה.

בהמלצות המתייחסות למס עסקים נקבע, כי ריצפת מס זה תועלה מ־ 30־40 ל"י ל־120. סעיף זה נוגע ל־ כחמישית מתוך כ־30,000 עסקים ב־ עיר. כן הוחלט להוסיף לסיווג בתיני מגורים סוג חדש מ' — מיוחד, ל־ מיבנים שבנייתם הושלמה אחרי 1960.

במקביל החליטה הנהלה על הק־ מתן של שתי ועדות, האחת לטיפול במגוריסים והאחת ועדת מעקב לתיכ־ נון המיסוי שמטרתה יהא בסיס ל־ המלצות שיועלו בפני הממשלה כדי שוו תגבה במרוכז את מס העסקים במסגרת מס ההכנסה ותפריש לעי־ ריה את הסכומים המגיעים לה כפי שנהוג לגבי מס רכוש מאז 1968. ועדה לטיפול במשפחות המגוריסים תפעל על פי הקרונות שקבעה ה־ ממשלה לגבי זכאויות מיוחדות ל־ משפחות אלו.

הכנסות העיריה מהעלאת הארנונה למגורים ומס העסקים יסתכמו ב־20 מיליון ל"י מזה 8.5 מיליון מהארנונה ו־11.5 מיליון מהתוספת למס העס־ קים.

במקביל להעלאות אלו יועלו אגרות עירוניות שונות אך נושא זה עוד נידון לפרטיו בהנהלת העיריה.

מדלית ירושלים לאלוף ורדי

(ע). ראש עיריית ירושלים, מר טדי קולק, העניק אתמול בלשכתו את מדליית ירושלים לאלוף רפאל ורדי, שסיים את תפקידו כמפקד יהודה ו־ שומרון. מר קולק ציין באותו מעמד את תרומתו של אלוף ורדי לשמירה על שלמות ירושלים.

התאחדות הסוחרים הכללית בישראל
מרכז המבלת

פניה דחופה לבעלי העסקים, חנויות מכלת וכו'
שלא לשלם תוספת דמי פקדון על ארגזי אריזה

בתשובה לפניתנו קבלנו הודעה ממשרד המסחר והתעשיה, לפיה אסור ליצרני משקאות וכו', לחייב בהפרשי פקדון בעל עסק על מלאי כלי האריזה שברשותו.

מכאן ברור, שדרישת היצרנים להוסיף על דמי הפקדון ששלמו להם בזמנו, אינה חוקית ובעלי עסקים נדרשים שלא לשלם כל תוספת על דמי פקדון עבור ארגזי אריזה שברשותם.

התאחדות הסוחרים הכללית עומדת לנקוט באמ־ צעים משפטיים דחופים נגד היצרנים העוברים על חוק הפיקוח על מוצרים ושרותים (תיקון מס' 3, תשל"ג — 1972.

בעל עסק,
אל תשלם תוספת עבור ארגזים שברשותך!

התאחדות הסוחרים הכללית בישראל
משה פרלוק
מזכיר כללי

התפוצצות באוטובוס ערבי

נתפס צעיר ערבי פצוע

מחפשים צעיר נוסף שנמלט

(ע). מסטן הוכר נפץ התפוצץ אתמול בצהריים באוטובוס ערבי ש־ בא מחברון לירושלים, והוכל אחד נפצע. הפצוע נעצר לחקירה, משום שקיים חשד כי הוביל את המיטען באוטובוס מתוך כוונה להשתמש בו לביצוי חבלה, והמטען התפוצץ בידיו.

הפיצוץ אירע כאשר האוטובוס ע־ בר לרגלות מגדל דוד, ליד שער יפו שבחומת העיר העתיקה. מיד עם היסמע קול הנפץ הבחין שוטר שע־ מד במקום בשני צעירים בקרב ה־ נוסעים שקפצו מן האוטובוס וביקשו להימלט מן המקום. השוטר רדף אח־ ריהם במורד הדרך לאורך החומה והצליח לתפוס את אחד הבורחים, אשר נמצא פצוע ברגליו. הצעיר ה־ עבר לבית החולים „הדסה" ביו־ לים הפצוע, ונעצר לחקירה. המש־ טרה פתחה בחיפושים אחרי הצעיר השני, שהצליח להימלט.

בחקירה ראשונה נתגלה כי הפי־ צוץ אירע במושב האחורי של האו־ טובוס, שבו נסעו 20 נוסעים, שם נמצא שעון יד מחובר אל סוללות חשמליות, שכפי הנראה הפעילו את הוגון הנפץ.

החוקרים סבורים כי שני הצעי־ רים ביקשו להעביר את מטען־הנפץ באוטובוס לשם ביצוע מעשה חבלה, והוא התפוצץ בידיהם.

זכויות חיילים משוחררים גם לאיש־מילואים ששוחרר בגלל נפילת קרוב־משפחתו

יוכפלו הלוואות לעצמאיים שנפגעו

מאת איתן ליפשיץ סופר „הארץ"

חייל מילואים ששוחרר מן השירות בגלל נפילתו של קרוב משפחה אח־ רי תקופה קצרה מ־75 יום יהיה זכאי אף הוא להנות מן הזכויות המוקנות בחוק החיילים המשוחררים.

לאחרונה התברר כי החוק מקנה זכויות רק לאנשי מילואים ששרתו 75 יום ויותר אולם יש כבה עשרות חילים ששוחררו אחר תקופה קצרה יותר בשל נפילתו של קרוב משפחה ואלה אינם זכאים על פי החוק להנ־ ות מן הזכויות. במגעים בין צה"ל ומשרד האוצר מנסים למצוא פתרון לבעיה זו בלי להזדקק לשינוי ב־ חוק. נראה כי הדבר יובא לאישור הממשלה ושר האוצר יוציא בהוקשר זה תקנה מתאימה על פי החוק.

קבוצה נוספת שקופחה על פי חוק החיילים המשוחררים כוללת חיילים בכירות סדיר שמועד שחרורם נדחה עקב המלחמה ומצב החרום שלאח־ ריה. גם לגבי אלה תובא הצעה בפני הממשלה לפיה יחול גם עליהם חוק החיילים המשוחררים.

הלוואות

מקורות ממשלתיים העריכו אתמול כי ועדת הכספים תכפיל את ההלו־ אות שיתנו לעצמאים שנפגעו בג־ לל המלחמה והגיוס שבא בעקבותיה.

על פי הערכת המקורות תקבע ה־ ועדה כי כל עצמאי יקבל הלוואה של 10,000 ל"י ועוד כ־2000 ל"י לכל עובד מעשרת המועסקים הראשונים. כך שבסך הכל יוכל עצמאי לקבל הלוואה מכסימלית של 30 אלף ל"י. הצעת הממשלה, שתובא היום לאי־ שור הועדה, מדברת על סכומים נמו־ כים יותר.

השוב להדגיש כי סכומים אלה מק־ סימליים והועדות הבין־משרדיות מוסמכות לאשר הלוואות קטנות יו־ תר על פי מצב עסקיו של העצמאי ומידת הנזק שנגרם לו כתוצאה מן הגיוס.

הלוואות, לא צמודות, ינתנו בריבית של 11 אחוז לתקופה של שנתיים.

אושרו העלאות מחירים

(י.צ.ב.). ועדת המחירים הציבו־ רית אישרה אתמול את העלאות ה־ מחירים הבאות בשל התייקרות חמרי גלם:

* כלי בית ממתכת מיתוסמה סולתם — העלאה של 15 אחוז.
* מקררים וכלי היהנק (יסקר) — 6.3 אחוזים.
* מוצרי שמירה הקיין — 20 אחוז.
* מוצרי פוליאתילן מיקסי — (בפעל כאיר) — 21 אחוז.
* שקים מפוליפרופילן (אריזה כוכב) 32 אחוז.
* מוצרים מפרופילן כגון ארג־ זים וסיכלים (אבגס, פלסאון) — 30 אחוז.
* הציץ (מתצבה כפר גלעדי) — 14.5 אחוז.

● (ע). שופט ביהמ"ש המחוזי בתל־אביב, מר שלמה לובנברג, דחה אתמול את עתירתה של רשימה צב־ מאית בלוד על תוצאות הבחירות ל־ עיריה. השופט הורה לפתוח שש מעטפות של חיילים שנבצאו פסו־ לות, הוכח בדיקת התוצאות קבע כי גדל פער הקולות לרעת הרשימה ה־ מערערת ואין צורך לערוך בחירות חדשות.

מחר ב־ידיעות אחרונות

המוסף לשבת | 7 ימים השבועון לכל המשפחה

במבוך הרכבת הקואליציה
דיווחים, ניתוחים וגילויים מחדרי חדרים
מאת ישעיהו בן־פורת, אריה צימוקי ושלמה נקדימון

●

האם ממשלת חירום היא אסון?
רפאל בשן מראיין את החיכים אברהם עופר (מערך) וזלמן שובל (ליכוד)

●

הריגול הסובייטי במזרח התיכון
סוכני השירותים החשאיים של בריה"מ ידעו על היום והשעה המדויקים של התקפת צה"ל בששת הימים ודיווחו על כך למרכז במוסקבה. מדוע לא הצביר המרכז את המידע לסבצים? — פרק מתוך ספר חדש על המנגנון המודיעין הסובייטי

ק. ג. ב.
מאת גיהון בארין

●

מישפחה אחת גדולה
חבר מערכת „ידיעות אחרונות", שנמנה עם יחידת הצנחנים הראשונה שצלחה את התעלה האחרונה שנסטה את בסון, מסכם את 128 ימי אפריקה
מאת אילן כפיר

●

ברמת הגולן מול הצבא הסורי
מאת אהרון בכר

●

כשהגילוס עבר דרך באלוהה
כבט אל הזווה והעבר בגיזרה הצפונית של קרוחהיערכות החדש של צה"ל בסיני
מאת שמעון דהר

●

מאר מרגלית: השחקן שחצב את תפקידיו
מאת עמנואל בר־קדמא

מכירת
סוף העונה נגמרת -
יום ששי 1 במרץ ב־3 אחה"צ
אל תחכה ליום האחרון!

עלית
תל־אביב • ירושלים • חיפה

אחר

יום שישי, ז' אדר תשל"ד 1.3.74
בשעה 14.00 אחה"צ יוחלפו
10.000 מספרי טלפון בתל־אביב
המתחילים בספרות "77".

השינוי יתבטא בהחלפת שתי הספרות הראשונות ל־„47", בשאר הספרות לא יחול שינוי.

הציבור מתבקש להמנע ככל האפשר מלחייג אל המספרים המוחלפים בשעות הקרובות שלאחר מועד ההחלפה.

זכור!
החיוג אל מספר שהוחלף גורם לעומס סרק על רשת הטלפונים ולשיבושים לכל המשתמשים בטלפון.

הערה: ב־90 מתוך 10,000 המספרים הוחלפו כל הספרות. המחייג אל מספרים אלה יופנה לשרות מודיעין „14".

דואר ישראל
משרד התקשורת

היום הגרלת מפעל הפיס

כרטיסים אחרונים ליד אולם מפעל הפיס, רחוב הבסמן 3, ת"א עד שעה 6.45 בערב

דפנה בנסיס
שרותי ארגון ותיירות לפסים לאירועים מיוחדים
של **דפנה טורס**
מברכת את משתתפי
מפגש של אגוד רופאי השיניים באירופה

מפקדת אזור רצועת עזה
ענף כלכלה

מכרז 8/73

1. הננו מזמינים בזאת הצעות לשפוץ כללי מנוף בנמל עזה.
2. המנוף WETHKHWTE
סוג המנוע FGL 514 DEUT צורת הנסיעה — זחל.
3. פרטים ומפרט לגבי השפוץ ניתן לקבל ע"י פניה למנהל נמל עזה.
הכתובת: מר נבות משה מנהל הנמל עזה טלפון 051/2220.
4. את ההצעות יש להגיש לא יאוחר מה־20 מרץ 1974 עד שעה 12.00.
5. את ההצעה בצרוף יש להביא במעטפה סגורה ולהכניס לתיבת המכרזים המוצבת בחדר 15/א במנהל האזרחי בעזה כשעל גבה רשום מס' המכרז בלבד.
6. להצעה יש לצרף ערבות בנקאית בגובה 5% מערך ההצעה.
7. אין מפקדת אזור רצועת עזה מתחייבת לקבל את ההצעה הזולה ביותר או הצעה אחרת כל שהיא.

ועדת עבודות אזור רצועת עזה

המועצה האזורית עמק הפר

מכרז 74/4

מוזמנות בזה הצעות להקמת חדר אוכל במשק מעתיק ליד אליכים.

פרטים נוספים אפשר לקבל אצל מזכיר המועצה בכל יום חול בין השעות 08.00 — 13.00 במשרדי המועצה האזורית בכפר ויתקין.

רשאים להשתתף במכרז רק קבלנים הרשומים ב„פנקס הקבלנים" לפי חוק רישום קבלנים לעבודות הנדסה בנאיות, תשכ"ט — 1969.

את הצעת המחירים יש להגיש על טופס אשר אפשר לקבלו אצל מזכיר המועצה בתמורת העבודה, יחד עם תכניות העבודה ופרטי תנאי התשלומים, תמורת התשלום —.50 ל"י אשר לא יוחזר, ולשלוח בדואר רשום ב„מעטפת הצעה" המסופק על ידי המועצה אל כתובתה על מנת שתגיע אל המועצה לא יאוחר מיום שני 18.3.74 שעה 12.00 בצהרים.

המועצה אינה מחייבת לקבל את ההצעה הזולה ביותר או כל הצעה שהיא.

ת. בן־צבי,
ראש המועצה

כפר ויתקין 28.2.74.

חוק התכנון והבניה תשכ"ה — 1965
מרחב תכנון מקומי קרית־אתא
הודעה בדבר אישור שינוי תכנית מיתאר מקומית

נמסרת בזה הודעה בהתאם לסעיף 117 לחוק התכנון והבניה תשכ"ה 1965 כי הועדה המחוזית לתכנון ולבניה מחוז חיפה החליטה באישור כל הצבים לאשר שינוי הכנית מיתאר מקומית הנקרא: „תכנית מס' כ/91 — 160 יחידות דיור ברח' שטיינברג ק. אתא" — הכוונה שינוי לתכנית מיתאר קופריסה — שהודעה על הפקדתו ביחד עם התשריט המצורף אליו פורסמה בילקוט הפרסומים 1790 תשל"ב עמ' 679.

השינוי האמור בצורה שבה הועדה המחוזית אישרה אותו ביחד עם התשריט המצורף אליו הופקד במשרדי הועדה המחוזית האמורה וכן במשרדי הועדה המקומית לתכנון ולבניה קרית־אתא, וכל מעוניין רשאי לעיין בו ללא תשלום בימים ובשעות שהמשרדים האמורים פתוחים לקהל.

על החתום:
ד"ר נפתלי אילתי
יו"ר הועדה המחוזית לתכנון ולבניה
מחוז חיפה

כ"ב טבת תשל"ד (16.1.74)

ביום השנה הראשון לפטירת יקירתנו

בוזיה (שושנה) לבון ז"ל

תתקיים אזכרה

חלוקת פרסים ומלגות על שמה לאחיות ולאחים עובדי בית־חולים בילינסון שהצטיינו בטפול מסור בחולים,
ביום ראשון, 3 במרץ, בשעה 6.30 בערב, באולם א' בבית בני־ברית, רחוב קפלן 10, תל־אביב.

לשכת בנות־ברית „השחר"
קרן בוזיה
(שושנה) לבון

המשפחה
בית־חולים
בילינסון

רשות הגנים הלאומיים | **עירית אשקלון**

מכרז פומבי מס' 5/74
לבנין שרותים ומזנון בפארק הלאומי אשקלון
ובצוע עבודות פתוח בפארק הלאומי אשקלון

עירית אשקלון ורשות הגנים הלאומיים מכריזות בזה על קבלת הצעות מקבלנים שונים לבצוע העבודות הנ"ל.

בדבר פרטים וטפסי המכרז תמורת סך —.70 ל"י נא לפנות לרכז המכרזים, בחדר 308.

המעונין להשתתף במכרז זה יגיש לעירית אשקלון הצעת מחירים בהתאם לתנאי המכרז ב־2 עותקים על גבי הטפסים המקוריים שהומצאו לו וישלח אותם בדואר רשום בלבד במעטפה סגורה לפי הכתובת: „עירית אשקלון עבור מכרז מס. 5/74" לא יאוחר מ־15.3.74.

על מגיש ההצעה לצרף ערבות בנקאית או המחאה בנקאית לטובת העיריה או, אם מגיעים לו כספים מהעיריה, לצרף ב־2 עותקים הוראה בלתי חוזרת לעיריה מאושרת ע"י הגזברות להקפיא כספים המגיעים לו מהעיריה, בשעור של 5% מערך ההצעה למשך 3 חודשים מתאריך הגשת ההצעה ועד להחזרת הערבות, אחרת לא תדון הועדה בהצעה.

על מגיש ההצעה להגיש לעיריה אשור תעודת רשום בהתאם לחוק רשום קבלנים בעבודות הנדסה בנאיות, תשכ"ט.

סיור קבלנים יצא מבנין העיריה בתאריך 3.3.74 בשעה 10.00.

העיריה אינה מתחייבת לקבל את ההצעה הזולה ביותר או כל הצעה שהיא ושומרת הזכות להפחית או להגדיל היקף העבודות. למסור את העבודות לקבלן אחד או יותר, לפי ראות עיניה.

י. יגאי
ראש רשות הגנים הלאומיים
אשקלון, 22.2.74

אהרון חייבי
ראש העיריה

הארץ

יום חמישי, ו' באדר תשל"ד
28 בפברואר 1974

ירושלים: רח' החבצלת 2 לי 224245-6, ת. ד. 273
יפה: רחוב גורדון 20 לפון 8—661166, ת.ד. 5259
בתל־אביב: המערכת, ההנהלה, מחלקות המודעות, ההפצה והמנויים, רח' זלמן שוקן 21, טל' 824261 (30 קווים) ת.ד. 233

צו"ל: הוצאת עתון הארץ בע"מ, רח' זלמן שוקן 21 תל־אביב
העורך: גרשום שוקן. האחראי: גדעון סאמט.
ין המערכת אחראית לתוכן המודעות ואינה מחזירה כתבי־יד.
HAARETZ Daily Newspaper, Tel-Aviv, Israel-P.O B. 233, Tel. 8242

הקלה מהולה בדאגה

ברגש של הקלה קיבלנו אמש את הידיעה כי הממשלה הסורית ה סוף סוף את רשימת השבויים שלנו לידי ד"ר קיסינג'ר, ביקוריהם של נציגי הצלב האדום אצלם יתחילו ביום ו'. ר השבויים שברשימה אינו חופף, למרבה הכאב, את מספר רים לפי ספירתנו. צריך להניח כי מי שאינו כחוק עדיין י — נרצח בדם קר, נבגר בעינויים, או נפטר כתוצאה עים או מחלה. רק כהדיווח של נציגי הצלב האדום נוכל לדעת ה מצב בריאותי נמצאים השבויים; ואם כי רבה שמחתנו על ת ההתקדמות שהושגה אחרי החדשים של עמל מייגע, לא נוכל תפק בבילוי הדריכות שבאו עתה על סיפוקן. כל השבויים הדין ביחוזר לנו, תמורת החזרתם של השבויים הסוריים וינו, בטרם התחיל הפרדת הכוחות — אם יוסכם על מיבצע

הממשלה תצטרך להחליט היום מה בדעתה להעביר, באמצעות כר ההוץ האמריקאי, לממשלת דמשק. מה שנודע עד כה המרכזים שיצר לעצמו הצד שכנגד בדבר טיב המיבצע, אינו ב את ישראל. כבחינת ראותנו אין לערבב תחומים: הפרדת ת צריכה להתבצע במסגרת של הסכם ישראלי־סורי לשם ייצוב הפסקת האש, מבמצע כי הסכם דו־צדדי חייב להכליל, כמו ה כל חזית הדרום. את החלטת מועצת הביטחון 338 ששתי נות קיבלו אותה אך שעדיין לא הביאה בחזית הצפון לידי קת אש של ממש. כשם שירושלים מוכנה להתחייב לשמירה ית על תוכן ההחלטה, כן חייבת דמשק ליטול על עצמה יבות דומה.

בד בבד עם ההתחייבות ההדדית זו יש טעם לשאת ולתת פרדת כוחות, אך זו צריכה להיות מוגבלת לתכלית צבאית — הרחקת שני הצבאות זה מזה כדי לבטל את האפשרות של כות בתקריות אש. כותר להניח שישראל לא תתנגד ליצירת הייץ אשר כוחות או"ם יתפרסו לאורכו. אך אין להסכים שות מרחיקה לכת יותר של הסורים. אם נסכים שכוחות יסוגו כהקצה הצפוני של המובלעת שנכבשה על ידו במלחמת ובר, שאזור ההייץ ייקבע באמצע המובלעת וכי חובת דילול ות תחול בבידה שווה על הצבא הסורי והישראלי — נגיע ל הפכרה שתיתכן במסגרת של הסכם צבאי — לא מדיני — פרדת כוחות לשם ייצובה של הפסקת האש.

לגבי מצרים אפשר להעלות על הדעת כי במסגרת מ"מ ומתן שהר מדיני קבוע נזיז את כוחותינו במרחק כשיים מזרחה ק הזמני שיתייצב החל כיום ה־5 במארס. לגבי סוריה אינה ז אפשרות דומה. אם סוריה מוכנה להשתתף בוועידת ז'נבה בבא ומתן על כינונו של שלום צודק ובר־קיימא בגבורה ה, לפי החלטת מועצת הביטחון 338, היא תוכל להעלות עם צעה שהיא כמעוניינת בדיון עליה. אך כדאי שישראל שוב לא ד ספק שוויתור על רמת הגולן, בין הקו הסגול לבין הקו , לא בא כלל בחשבון.

יבית שלילית: לחם העשירים

ריבית כמובסדת על אשראי מכוון, שירדה והלכה במונחים ים עקב עליית המחירים עד שהפכה ריבית שלילית — זהו ר המובן למספר קטן יחסית של כלכלנים ואנשי עסקים, אך זו שה לציבור הרחב. אין להתפלא, אפוא, על שמנכ"ל בנק ישראל להשתמש בביטויים בוטים ופכוטים כדי להמחיש את תוצאותיה מדיניות האשראי המכוון הנהוגה כעת: בעוד שמבטלים את סידיה ללחם — מוסיפים לתת מתנות בסכומי־ענק למקבלי את מתקציב הממשלה ומקורות מוכוונים אחרים, ומאפשרים התעשרות קלה. הזכות לדבר אל הציבור בלשון פשוטה וכובבת אינה יכולה להיות שמורה רק לסניגורי המדיניות הכלכלית ית.

עליית המחירים המואצת כזה והעובדה שההלוואות האמורות ללא הצמדה ובריבית שנקבעה בתקופה של עליית מחירים ה ביותר — שילוב גורמים זה אכן מבטיח סובסידיית־ענק לי ההלוואות. עם זאת נחוץ להעמיד את התחום שבו ניתן עיוותים בפרופורציה נכונה: ספק אם באה בחשבון האפשרות ת את תנאי ההלוואות שניתנו בעבר, ומי שנהנה — יוסיף ת. העובדה שרבים כל כך מחוסנים מפני תיקון עיוותי העבר מדגישה מה רב האיחור בביצוע התיקון הדרוש ומה גדול כל שיש לעשות עתה הוא להמריץ לנקוט צעדים המתחייבים דיחוי נוסף.

הסניגור הפעיל ביותר (אך לא היחיד) לשיטה הקיימת הוא שר ר והתעשיה מר חיים בר־לב. אפשר להבין, שהוא מודד את ין בראש ובראשונה על פי גודל ההשקעות בתעשיה והיקף (המקבל מימון בלי"ש ב־6% ריבית) — שני גורמים העלולים להיות מושפעים מהרעת תנאי ההלוואות והאשראים המכוכ־ תוך כך הוא נוטה להתעלם ממחיר השיטה הקיימת, במונחים יותים כלכליים (השקעות מפוקפקות מבחינת כדאיותן למשק) זים (סיכויים לרע בהון מוכוון והתעשרות בלתי מוצדקת). א להזור ולהבדוק מכנו לראות את התכונה בבליטותה. אחת תיו העיקריות נגד שינוי המדיניות הנהוגה היא שבמרוצת עשוי קצב עליית המחירים לרדת — והשיעור הריאלי של ת עשוי לחזור ולעלות. כדי לקדם אפשרות זאת הרצעו מספר — אחת מהן פותחה בדו"ח האחרון של נגיד בנק ישראל מנעו הכבדה בלתי מוצדקת על משקיעים והאטה בלתי רצויה השקעות. כן הראוי שהחלטה מוסמכת על שינוי במדיניות אי המכוון תתקבל עתה ללא דיחוי נוסף.

משלת מיעוט גם באנגליה?

אה כי כיום הנתבב בהירכובית של ראש ממשלת בריטניה ד היה, כאז הכריז על בחירות כלליות בתגובה לשביתת כורי כר היה היה סבור — וסקרי־דעת הקהל נטו לאשר את — כי הציבור הבריטי מסתייג מהשביתה, מטיל את אשמת ה על הכורים ומזהה אותם עם מפלגת העבודה.

בינתיים אירעו כמה התפתחויות. כמו בכל מקום ובכל עת, ן גדל מיספר הבוחרים שמטיל את האחריות לצרותיו על שבשלטון, התברר כי בחישובי עליות השכר, בהם זכו בעבר, נפלה טעות — לרעת הכורים: התוספת בה זכו האחרונות נופלת ב־8% מזה שטענה הממשלה בתיעובה לדריכות החדשות. לא כן הנבנע שלאור החישובים הנכו־ היתה הורגה דריכה הכורים מגבולות מדיניות השכר המוצ־ כר למפן הגנה עליה במאבק לשבירת אינפלציה — הגדיל את הכבחה המיכרות על היענות לכורים.

ם המאזן המסחרי לשנת 1973 מצביע על גירעון של 383 לירה, הגירעון הגבוה ביותר בההדית בריטניה. מבקיפים תכו את מפלת ממשלת הלייבור בבחירות של 1970, לפירסום המסחרי אז, שהסתכם ב־31 מיליון לי"ש, כלומר פחות מהגירעון הנוכחי.

ציבור הנדרו לזכור שהמספרים ל־1973 מוכיחים שמצבה העגום של בריטניה לא נובע מהשביתה — אלא מבקש את צרות היסודית שהתרחשה ההה שלטון השמרנים. כך היה, זאת, מנסה לנצל את המיספרים כדי לשכנע את הבוחרים כה הכור עד כי רק הקפדה נמרצת על הגבלות מחירים הן דוגלת מפלגתו, יכולה להציל את המדינה.

ו כן, הלה עליה מפתיעה בכוחם של הליברלים, אשר בבחי־ דבות כמעט נבחקו מהמפה הפוליטית. סקרי דעת־הקהל ם מנבאים להם 10 עד 20% מכלל הקולות, ובכך הם עלולים מפתח לכל ממשלה שתקום אחרי הבחירות: בפרלמנט הבא 6 מושבים, כיום יש לשמרנים 330 מנדאטים, וההחזית ת להם יתרון של 0.5 עד 5%, כשבכל התחזית יתרוגב רה.

בן הנבנע, איפוא, שהם ישפיעו יותר מ־12 מנדאטים לטובת נוכחי, ובמקרה כזה לא יהיה להם רוב מוחלט בפרלמנט. של דבר, יהיה שכבר היה בליל לעמוד בפני הברירה להקים מיעוט שתתבסס על תמיכתו או הימנעותו של הצד הנגד הקטנטנות — או לבקש הקמת קואליציה עם הליברלים.

נוסחת־דיין אינה קדושה

מאת יהודה ליטני

יש לשנות את המצב הפוליטי ביהודה ושומרון

משה דיין היה עד עתה סמלה של ישראל בשטחים המוחזקים. עבור תושבי יהודה ושומרון ורצועת עזה היה שר הבטחון נציג השלטון הישראלי, האחראי על הממשל הצבאי והפוסק האחרון בכל בעיה שנת־גלעה בגדה וברצועה. בין תושבי ישראל, נחשב דיין, ובצדק, לאביה־מולידה של המדיניות הישראלית בשטחים מאז מלחמת ששת הימים ועד היום. לזכותו זוקפים את מדיניות „הגשרים הפתוחים", דיכוי ה־כולי האוזרי המודרני ההבלגי וביסוס שלטונה של ישראל בשטחים על־ידי מדיניות ליברלית כפוכחות.

שר הבטחון הפורש, גילה התעניינות רבה בשטחים המוחזקים עד כי יריביו האשימוהו, כי התעניינות זו מאפילה על עיסוקיו הבטחוניים. כמה דיין, הרבה לערוך סיורים בריכוזי אוכלוסיה ערביים, התעניין בבעיות המקומיות ולעתים קרובות הקדיש שעות ארוכות לשיג־ושיח עם המנהיגות המקומית. אנשי הממשל הצבאי יודעים לספר, כי שר הבטחון, הכריע אישית גם בבעיות יום־יומיות אשר צצו במהלך השנים לגבות ההיררכיה הצבאית שהיתה מופקדת על הטיפול בענינים אלה, החל בכושל הנפט וכלה בהתאם הפעולות בשטחים. בביקוריו בגדה המערבית וברצועת עזה, הוכיח מר דיין גמישות מחשבה והתחשבות ברצון התושבים ולא פעם פסק בפומבי נגד החלטה שכבר הוכרעה בדרגים נמוכים יותר ולא נראתה בעיניו כמתאימה ומוצדקת.

בפיקוחו של משה דיין, התנהלו חיי היום־יום בגדה וברצועה בחופשיות כיריבת ופרט להקפדה על עניני בטחון, נגסה היה כי התפבות השלטון הישראלי בחיי התושבים היתה מינימלית. המדיניות הליברלית שסייעה לביזון השלטון הצבאי שנכפה על התושבים הערבים, לא ההגבסאה רק בגשרים הפתוחים למדינות ערב. מאז 1967, קיים חופש התבטאות כמעט מלא בשטחים המוחזקים בכל אמצעי התקשורת. בעתונות המקומית, ניכרת התערבות הצנזורה הצבאית רק במקרים של גילוי סודות בטחוניים. על אף שילובה של הכלכלה המקומית בכלכלה הישראלית, קיים זרם בלתי־מופסק של יצוא ויבוא למדינות ערב לגדה ולרצועה. למרות כפיפותם של עובדי הממשל הצבאי לישראל, אין איש מונע מהם לקבל משכורת שניה מממשלת ירדן.

אי יצירת תשתית מדינית

הגישה הליברלית והפתיחות הבירבית אותה גילה משה דיין בשטחים אחרים, נעצרה במישור המדיני־פוליטי. לחובתו של מר דיין יש לזקוף את אי יצירת התשתית המדינית בשטחים המוחזקים מאז 1967. במצב של חוסר החלטה אשר שרר בשנים הראשונות לאחר מלחמת ששת הימים לגבי עתיד השטחים המוחזקים, היתה הקפאת המציאות הפוליטית, המצב הנוח ביותר.

לגבי דידו של משה דיין, וכתוצאה מכך, גם לגבי ממשלת ישראל, המשיכו תושבי הגדה להיות אזרחים ירדניים למרות שבדיעבד היו בשלטון ישראל. הפרלמנט שלהם היה הפרלמנט הירדני למרות שבפועל, ניטלה מהם הזכות להשתתף בבחירות לפרלמנט זה. בידהם היתה רבת עמכון אך אסור היה להם להשמע להוראות מנהיגיה.

הבחירות היחידות שהתקיימו בשטחים המוחזקים מאז מלחמת ששת הימים, היו הבחירות למועצות העירוניות שהתקיימו ביהודה ושומרון בשנת 1972. הן התנהלו בהתאם לחוק הירדני לפיו רשאי רק גבר, משלם מיסים, להשתתף בהצבעה. קיום בחירות בשטחים המצויים תחת שלטון צבאי הוא הישג כשלעצמו, אולם אין להתעלם מן העובדה, כי הן נועדו לבחירת ראשי ערים בלבד. בבחירות למועצות העירוניות השתתף אחוז קטן מתושבי הגדה ולא ניתן לומר, כי תוצאותיהן שינו את אופי המנהיגות המקומית או כי יצרו מנהיגות חדשה.

קשה לכנות את ראשי הערים, הנכבדים, ראשי החמולות וחברי הפרלמנט המקומיים בגדה המערבית וברצועת עזה כתשתית־פוליטית. זה אוסף מקרי של אנשי ציבור, בדרך כלל מהדרגה השניה והשלישית, שלא גילה עד עתה כל יוזמה רצינית לשבירת הקפאון הפוליטי בשטחים המוחזקים. הם מפולגים ומסוכסכים ועל פי רוב נדמה, כי דעת השלטון הישראלי נוחה מחוסר האחדות. פרט לאישים בודדים כדוגמת ראש עיריית חברון, השייך ג'עברי, אנואר נוסייבה מירושלים ורשאד א־שאווה מעזה, המרכזים סביבם תמיכה כלשהיא, מייצגים הנכבדים וראשי החמולות בשטחים אינטרסים מקומיים או משפחתיים צרים.

יצירת תשתית פוליטית, פרושה בין השאר, סיוע בהקמת גוף שיוכל בבוא העת ליטול על עצמו את עול המנהיגות בשטחים. לאחר 1967 היו בפני ישראל ברירות אחדות ליצירת גוף כזה. אחת האפשרויות היתה, החזרת ראשי האדמיניסטרציה האזרחית הירדנית אשר שלטה ביהודה ושומרון עד למלחמת ששת הימים.

אילו בחרה ישראל, כפי שכמה מראשיה רוצים בכך היום, להחזיר את מרבית הגדה לירדן, היתה הצרקת סמכויות ואפילו מוגבלות לאנשים אלה, מגבשת שכבה שלטונית אשר במהלך השנים היתה נוטלת לידיה יתר סמכויות. יתכן וכתוצאה מכך היה נוצר במשך השנים מעין „מודוס ויוונדי" בין ישראל לירדן ללא כל צורך במשא־ומתן והסכמים כתובים. אפשרות שניה היתה במתן גיבוי נמרץ לאותם אישים ביהודה ושומרון שביקשו להנהיג שלטון מקומי של תושבי הגדה. משגיבוי זה לא ניתן להם, דעכה במהירות התמיכה המוגבלת לה זכו מיד לאחר מלחמת ששת הימים. אפשרות אחרת היתה בעריכת בחירות כלליות בגדה וברצועה לשם קביעת גוף יציג אשר ינהל בשם התושבים את השיח השיג היוזמי עם השלטונות ואולי בבוא העת יתחזה גשר בין ישראל והמגינה ערב.

לא יצרו תשתית פוליטית

מתוך רצון להשאיר את כל האפשרויות פתוחות, העדיף משה דיין ומכו ממשלת ישראל, שלא להשתמש באף אחד מאותם פתרונות שפורטו מעלה. האפשרויות, אמנם נותרו פתוחות, אך בלא מנהיגות ראויה לשמה, נותרו תושבי השטחים בכל זרם אופנתי ששלט במדינות ערב, החל ברעיון האחדות הערבית אותו טיפל גמאל עבד אל־נאצר וכלה באידיאל המדינה הפלשתינאית „הדמוקרטית" של הארגון לשחרור פלשתין, מבלי שיוכלו לגבש לעצמם נוסחה פתרון עצמאי ולוקאלי משלהם.

גוף פוליטי יציג, המקובל על רוב תושבי השטחים, היה מסוגל ליצור תפניה רצינית ולאו דווקא לרעת ישראל בשיחות ז'נבה. לוא הקפדנו על יצירת גוף כזה בשנים האחרונות, לא היה לבטל כל בסיס לתביעות ארגוני החבלה לייצוגם בשיחות.

את אשר לא נעשה בשש וחצי שנים, קשה לעשות בחודשים ספורים. אולם עדיין לא אחרנו את הרכבת. שר הבטחון החדש, ואפילו יכהן חודשים ספורים, חייב לתת את הדעת לנושא זה. כשם שישראל סייעה לשינוי המצב הכלכלי והחברתי בשטחים המוחזקים, כך היא יכולה לסייע לשינוי המצב הפוליטי בהם. „נוסחת דיין" אינה פורמולה מקודשת. יש להמשיך במדיניותו בשטחים בהם הוכיחה הצלחה ולשנותה במקום בו גילתה סמרטות וקפאון על השמרים.

שביתה נגד אחים־לצרה

מאת אברהם לב

כותב המאמר הוא המנהל הכללי של חברה ישראלית לקופסאות פח.

עילת השביתה בה ארבע השעות במפעלי תעשיה רבים בישראל אתמול היתה, כפי שנמסר על־ידי מארגניה מחאה נגד התייקרות ועלייה המחירים.

קל להבין את התמרמרותם ומחאתם של פועלי התעשיה כנגד גל ההתייקרויות המהדים השוסף את הארץ. אפשר גם לקבל את רצונם להשמיע קול צעקה שיפגה את תשומת לב האחראים לכך לפעול בעוד־מועד למניעת ההידרדרות. אולם בשום פנים ואופן אין לקבל את הדרך בה בחרו הפועלים להשגת מטרותיהם.

במצב החרום בו נתונים כולנו כיום, כאשר מפעלים רבים טרם הודאושו מאבדן אלפי שעות עבודה כתוצאה מהיעדר עובדים המשרתים בצבא; כאשר עובדים רבים מועסקים שעות נוספות מעל ומעבר לכל מה שידענו והיכרנו עד כה; כאשר כל פרט במדינה נקרא לקרבנות כספיים מובנים מאליהם; כאשר המשק כולו נקרא למאמץ מיוחד שיאפשר את המשך קיומנו — במצב כזה אין הדעת סובלת את הבזבוז הנורא וחוסר האחריות שבאבדן שעות עבודה יקרות.

במשטר דמוקרטי פתוחות בפני כל אזרח דרכים רבות ומגוונות להבעת מחאה. כשלעצמי, אינני סבור כי נשק השביתה הינו אמצעי לגיטימי במאבק כזה, ובפרט כאשר השביתה אינה מופנית כלפי האחראים למצב אלא כנגד אחים־לצרה. כותר היה לצפות, כי המלחמה הקשה אותה עברנו באחרונה תביא לשינוי ערכים בציבור הישראלי. ותעצור את התערערות יחסי העבודה וריבוי השביתות להן היינו עדים ערב המלחמה. שביתה חדשה זו באה לטפוח על פנינו ולהראות, כי לא חל כל שינוי ועולם כמנהגו נוהג.

במצב דברים זה חייבים האישים, הגופים והמוסדות שמתפקידם להנהיג ולנהל את החברה הישראלית להשמיע קולם ולהפעיל השפעתם. לא יתכן כי אנשים חסרי־אחריות יעשו בארץ כבתוך שלהם באין פוצה פה. הממשלה — אפילו היא ממשלת מעבר — קיימת בין היתר כדי לדאוג לענייני המשק. שר המסחר והתעשיה, שר העבודה ושר־האוצר עדיין משמשים בתפקידם וחובתם למנוע מעשים חסרי אחריות הפוגעים בכלכלה ובמשק.

באין תגובה מצד הממשלה והסיה — בין משום שטרם נקבע הרכב הממשלה החדשה ובין משום חוסר ערנות מספקת — היה מקום לפעילות נמרצת ביותר מצד שני גופים הנוגעים בדבר: ההסתדרות הכללית והתאחדות התעשיינים. שני אלה, נציגי העובדים והמפעלים המעסיקים היו חייבים להיערך לפעולה משותפה ולהפעיל את מלוא כובד משקלם כנגד השביתה. יותר מכך, אפילו סבורים הם, כי מאבק העובדים לגיטימי ואינו מופנה נגדם, כי דוע לא יצרנו לכך שהמחאה תהיה סימלית וכי לא ניתן להשיג אותה מטרה על־ידי נקיטת אמצעים דמוקרטיים מקובלים ויש הכרח בשביתה בת ארבע שעות דווקא?

ראוי ששביתה זו תשמש אות אזעקה לכולנו, תפקח את עינינו ותראה לנו לאן אנו דוהרים באין יד מכוונת ומרסנה.

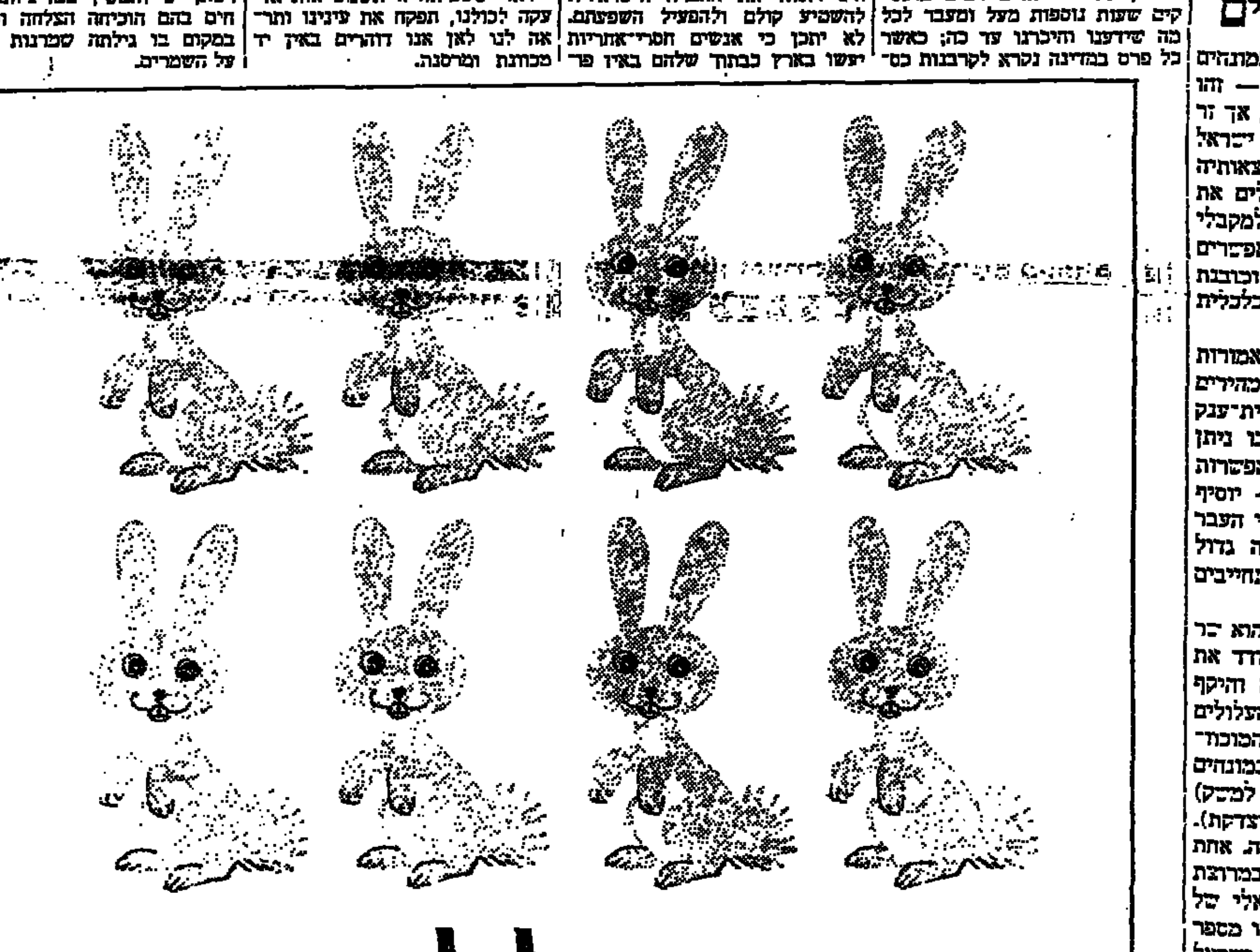

גם כסף יכול להתרבות מהר

אם אתה יודע היכן להשקיע אותו

חולק), לצומת 1973 ב... „צמיד", שהיא קרן המשקעה באגודה ... בלבד ... בהצמדה ... ערך ההשקעה ב־1973 (וכלל דיבידנדים שהושקעו כחדש) ב־31.6% ... הם התשואה הכוללת הגבוהה ביותר בקרנות הנאמנות. השקעה ב„צמיד" מאז הוקמה במאי 1968 גדלה ב־128.4% ... דול השווה לריבית שנתית ממוצעת של 15.6%.
הארץ

"צמד צמיד"–
ביטוח חיים עם השקעה

ערך ההשקעה ב"צמיד" עלה בשנת 1973 ב־31.6%, אחר מס. מי הרוויח מכך? כל מי שביטח את חייו בתכניות הבלעדיות שלנו "מדד־צמיד" או "צמד־צמיד". תכניות אלה משלבות ביטוח חיים צמוד, כולל כיסוי מלא לכל סיכוני מלחמה, והשקעה משתלמת ב"צמיד", קרן השקעות בנאמנות בנק לאומי לישראל. לאחרונה ראית כמה ביטוח חיים חשוב. עכשיו אתה רואה שזו גם השקעה טובה.

שיפרין - נעמן

מעוז
חברה לביטוח בע"מ

גזור ושלח

לכבוד: מעוז חברה לביטוח בע"מ, ת. ד. 29854 תל־אביב. (ה)
א. נ.
אבקשכם לשלוח אלי את נציגכם, ללא התחייבות מצדי, לשם קבלת אינפורמציה על תכניותיכם „צמד צמיד" ו„מדד צמיד".
השם: .... הכתובת: ....
טלפון: .... השעות הנוחות לביקור: ....

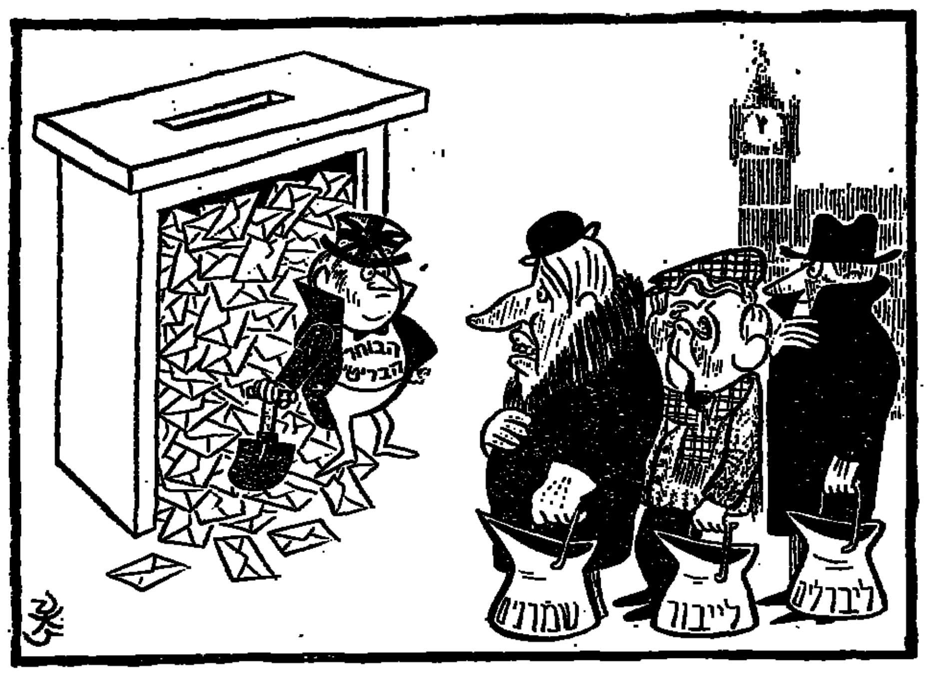

בשבח צבא הקבע

צריך לעשות מאמץ חינוכי בקרב הנוער שיתגייס לצבא הקבע

מאת אמנון רובינשטיין

יתכן וזו השפעת האקלים; יתכן שמזג האוויר הוא האחראי למזג האדם הישראלי: אנו נעים משרב למבול בין לילה.

רק אתמול, לפני מלחמת יום הכיפורים, היתה הביקורת הציבורית על צה"ל בגדר ארץ ציה, שוק טיפות בודדות נופלות על אדמתה הצחיחה והשדופה. היום, לאחר המלחמה, פיתחה הבצורת את מקומה למבול כילולי, לשיטפון של מאמרים ונאומים, למטר של גינויים ועיהרים עלינו בצורה כזו, עד כי יש חשש שישטפו עמם גם כמה נכסים עליהם מושתת ביטחוננו.

החברה הישראלית, כולל צבאה, חזקה מספיק כדי לעמוד בביקורת עצמית: המעבר מבצורת למבול מדאיג לא משום שאין אנו יכולים לעמוד בו, אלא משום שהביקורת על הצבא — אולי, כתוצאה ממה שהתרחש בעבר — אבדה את מימדיה הסבירים. היא מצרבת שולי בעיקר, טפל בתוכי, חיטאת ההכללה ומסיחה את תשומת־הלב מן העיקר.

אי־אפשר לדבר על מישגים בתפקוד צבאית בנשימה אחת עם הקיבה על הדובונים; אי־אפשר להשמיע טענות על „התאבנות הפיקוד" יחד עם הסיפור על אותו חייל אלמוני הבוכה, כביכול, בתוך שק השינה שלו; כי שכבלה את החייל האלמוני הזה לדרגה של סמל לאומי ובביאו לדוכן הכנסת, מרוקן את הביקורת הלגיטימית על הצבא מתוכן ממשי.

*

אפשר היה לעבור אולי על קיצוניות זו לסדר היום בחיוך סלחני, אילולא התעורר החשש כי ביקורת בלתי מאוזנת הכבות של יושבי קרנות, יפגעו באותו צוות, עליו בנוי צה"ל: צבא הקבע. כבר היום אנו שומעים [illegible] קציני צבא הקבע הוא במדד צהל ואיוולת כאחד.

קובלנות מוצדקות על מיספר הנהגים של קציני הקבע ועל הופעות שליליות אחרות, מנופחות מעבר לכל מידה ומציירות את הצבא כולו באור מסולף. כל מי שמכיר מעט את צה"ל יודע כי אלה הם צללים בתמונה שיש בה אור רב. איש הבוחר בתפקיד צבאי כבמקצוע, מקריב הרבה, מנוחותו ומרווחתו, למען צורכי הכלל. הוא מוצא עצמו, לעתים קרובות, הרחק ממשפחתו ומביתו; הוא עושה ימים רבים — ימי קיץ להוטים וימי חורף קרים — בתנאי שדה: אני מכיר קציני קבע רבים, שהיה להם קר בחורף ברמה ובסיני אף־על־פי כן לא בכו בתוך שקי השינה שלהם ולא זכו להיות מונצחים בשל כך בדברי הכנסת.

כאשר יש מהיזות בגבול, כאשר מוכרזים כצבי כוננות — גלויים וסמויים — כאשר פורצת מלחמה, נמצאים אנשי הקבע ברובם המכריע בקו, הרחק מהקריה, הרחק מהערים הגדולות. חייהם אינם קלים ומשום כך רק מעטים בוחרים בקריירה זו. אולי כדאי גם לזכור כי אנשי הקבע הם הראשונים ההולכים למלחמה והם גם הראשונים ההולכים מאתנו. במלחמת יום הכיפורים — זו שפתחה את הסכר לשטפון הבדיחות על צבא הקבע — נהרגו למעלה מ־300 קצינים ובעלי דרגות אחרות, כולל מספר גדול ביותר של קצינים בכירים — מפקד אוגדה, מפקדי חטיבות, סגני מפקדי חטיבות, מפקדי גדודים (כולל אלוף אחד, שני אלופי־משנה ו־25 סגני־אלופים).

חלקם של אנשי הקבע באבדות גדול הרבה יותר מחלקם בצבא כולו. כי שכתבות על חשבון צבא הקבע, מתבדות על חשבונם של הטייסים, השריונאים והלוחמים האחרים שנתנו נפשם במלחמה.

*

הלך הרוח הנוכחי מדאיג מבחינה נוספת. אחד הלקחים הברורים של המלחמה הוא, לדעתי, הצורך הדחוף בהגדלת צבא הקבע ושיפור איכותו. צה"ל ימשיך להיות מבוסס על המילואים, אך הוא השדרה של צבא זה, הבסיסי, הקבוע, עליו נבנה הכוח. יהיה מורכב באנשים שהצבא הוא מקצועם ושליחותם. כדי להגדיל את צבא הקבע ולהגביר את כוח משיכתו, נצטרך לגדל את בנינו על רעיון השליחות שבשירות הצבאי המקצועי. תנועות הנוער, הדבקות ברעיון ההתיישבות כביעוד יחיד ובלעדי, יצטרכו להתאים עצמן למציאות החדשה ולהפיק לקח ממה שעבר עלינו: הן יצטרכו לומר לחניכיהן כי השירות בצבא הקבע אינו נופל בחשיבותו מההצטרפות לגרעין ולהכשרה. בלעדי צבא קבע גדול וחזק לא יהיו לנו גרעינים והכשרות.

איזה אנאכרוניזם אוילי הוא זה המלמד את הנער הישראלי כי להיות כמה שנים בהתיישבות הקלאית הי שיא ההגשמה השליחותית כאשר הרוצה זו היא כוליה בהשוואה לה של איש הקבע. ישראל עומדת בפני סכנות לבטחונה — לא בנוסח שנות השלושים אלא בנוסח שנות השבעים האטומיות. על סכנות אלה יכול לעמוד רק צבא המושתת על סגל קבוע של אנשים נבחרים, מוכשרים ומסורים. לשם כך צריך להיות חינוך הרואה בצבא הקבע יעוד לאומי ראשון במעלה.

בתי־הספר, המורים, המחנכים, וכל מי שיש לו יד ורגל ביצירת אקלים ציבורי יצטרכו להתנער מהשולי והטפל. בצד הביקורת הענינית הרצינית שיש להצביע לצה"ל צריך לדעת גם מה העיקר בימים קשים אלה. העיקר הוא שאנו עומדים בפני סכנות גדולות שאין לנו מגן זולת הצבא: שאין לנו צבא זולת צה"ל ושאין צה"ל ללא גרעין חזק של אנשים שעשו את הצבא לביתם כדי שאנו נוכל לגור בשקט בביתנו.

מחדל משרד החינוך

מאת יוסף אורן

לפחות בתחום האחריות המיניסטריאלית של משרד ממשלתי אחד, משרד החינוך והתרבות, פתיחה מלחמת יום הכיפורים להניב הישגים ברורים. השיפור הניכר, שנסתמן בתוצאות בחינות הבגרות של בוגרי בתי־הספר התיכוניים בקיץ החולף, יהיה כאין וכאפס נוכח ההצלחה הצפויה בתוצאותיהם של בוגרי המחזור הנוכחי.

אולם כשם שה„נס" של השנה הקודמת לא היה תוצאה של שיפור איכותי בחינוך, אלא הופק באמצעות רכה־קוסמיק של הבחינות הממשלתיות, כן עתיד גם היגע־ההלכות, הצפוי בשנה הנוכחית, להיות מושג ע"י פעולה מינהלית פסוכה בתכלית של המשרד: ע"י שורה של הקלות המובטחות לנבחנים.

כנראה שלכל מעשה פסול צצים באורח־פלא הרבה נימוקים צודקים. כאליו מובן, שגם כעיניי לא נעלמו אותן הצדקות עובדתיות מיכוי התירום בבתי־הספר: גיוסם הממושך של חלק מהמורים־הגברים, מעורבותם של חלק מתלמידי י"ב בפעולות ההתנדבות, השפעת המאורעות על יכולת ההתרכזות ועל אידידת הלימוד בכתות, ומציאותם של תלמידים שהמלחמה הותירה בהם צלקות אישיות. עם זאת יורשה לי להטיל ספק במידת הקשר ההגיוני, שדוברי המשרד מציפים אותו בין העובדות הללו לבין ההבנה שניתן להן בשיטת ההקלות המבטיחות ההולכות.

מידת ההיפגעות של תלמידי כתות י"ב, בין הסיבות שמניתי, אינה שוינה להאחדה. תלמידים בחדרים שנפגעו בשיקיה במלחמה, והוחדות־היינוך בשירותים שיבוצע הלימודים ניבדר בהם, הזו הדאי ראויים להתיחשבות מיוחדת. למם כך די היה בהקמת הועדות המחוזות לטיפול במקרים חריגים שכאלה, כדי להבטיח באמצעות ההקלות הבדוקות שלהן שוויון בתוצאות לאותם שנפגעו באמת. אולם הפעלה ליטתיה של ההקלות, שחייבן הן אחידות לכל הנבחנים ולכל ציבור הבוגרים, הנעשה פלותי את כאמבתיהן של הועדות הבחינות להבטיח שוויון בתוצאות לאותם שנפגעו באמת, כשם שהיא מעניקה את ההקלות גם לכאלה שאינם זקוקים להן כלל.

מקצה מופרעת

כאליו מובן, כי טענת המשרד שתכלית ההקלה היא להשוות בין תעודות הבגרות של מחזור השליש לבין תעודות הבגרות של המחזורים אחרים, ע"י מתן הזדמנות לבוגרי המחזור שמסיים את לימודיו בשנת המלחמה, להגיע להישגים שאינם נופלים מאלה של שאר המחזורים, היא מופרכת בכל וכל. האחידות היא האי עקרון חשוב בפעולה מיניסטריאלית, אך אם היא אינה מצליחה להתבצע אצל בני אותו מחזור, איזו חשיבות יש לקיומה היחודיה אצל בני מחזורים שונים?

ההקלות האחידות שעליהן החליט המשרד — צמצום פרקי־הלימוד שיכללו בבחינות, ביטול המבחנים הפנימיים (מלבד המבחן הפנימי בתולדות עם ישראל בדורות האחרונים), קיומה של בחירה גדולה יותר בכל אחד מפרקי השאלון וההר לצבור את המיספר הכולל של התשובות הנחוצות שלא בצמידות לחלקי השאלון (חומנה נוספת לצימצום בפרקי־הלימוד שהנבחן יהיה חייב בהם) — אינן עומדות בשום יחס לפיזות ההיפגעות הריאלית של מהלך הלימודים עקב המלחמה.

חייבים, כמובן, לזכור, שעל־פי הגדרתן הקלאסית, המקובלת על כבדדיהן, מהוות בחינות הבגרות סיכום של ארבע שנות לימוד בתיכון, וגם אם נניח — וזו הערכה פרועה — שבכל המקצועות היה שיבוש בלימודים במשך שליש שלם, עדיין לא ימצא צידוק למבול ההקלות שניתך על ראשי בוגריו של המחזור הנוכחי. ואם נאחז במידה הנקובה בידי המהדרין, שבחינות הבגרות בודקות חשיבה יותר מאשר שינון, ודאי שהוזאת הצדקה להטיל ספק בנחיצותן של ההקלות המרובות.

אין להניח שהמשיכה בחודש יולי השנה תהיה עדיין מופרעה מקשיים שנתהוו במהלך לימודיהם של התלמידים בחודשים אוקטובר ונובמבר של השנה הקודמת.

ההפרעה האמיתית שניכרה בכיתות י"ב באמצע הלימודים של הבוגרים נוצרה לאחר שהחלו להתפרסם ההבטחות בדבר הקלות צפויות בבחינות הבגרות. הבטחות אלה, שלא איחרו להתממש, הצמיחו ציפיות להקלה נוספת והוליכו להובענות לרווחה נוספת בצומם הלימוד. מיכוזי מקברניטי החינוך חייב להגיע אל כיתות־הלימוד, כדי להיווכח במו־עיניו, כי קיים קשר ישיר בין מבול ההקלות לבין האגנות־המעשה ורפיון־הרוח, הפושים בשנה זו במחזור בקרב הבוגרים של בתי־הספר התיכוניים.

אולם כוונת דבריי אינה להבוע את ביטולן של בחינות הבגרות, ועיני אינה צרה בכל אותן הקלות שהבוגרים השנה זכו בהן כן ההפקר. את ההפלגה ההוגלה של שיטת ההקלות אני רואה כפיתרון של אין מוצא, שמשרד החינוך התרבות נקלע אליו בשל המשך דבקותו בשיטה שהגיעה זה כבר אל מבוי סתום.

ימי המלחמה הוכיחו עד כמה פסולה השיטה כולה, המפעילה את מסגרת החינוך התיכונית. שליטתה של דרך ההוראה הפרונטאלית כחוייבה בתנבעיות ההספק, חובת הבדיקה האיכות הלימוד הנדרשה בשיטה זו, צמידותו של ההליך הלמידה אל האקה הכבסים בבחינות הבגרות הכבבליתיות הינה כה אביצה, בשיטת ההוראה הפרונטאלית ברכזיותו של המורה היא ללא־עוררין. הנך נוכל בהכיעור את המורה הכליכיול ושבכותנו בשיעור מקיבת־הכל — כשם שאירע בימי המלחמה עקב גיוסם של חלק מהמורים־הגברים — ונרכה בהכרח לשיתוק מוחלט של פעילותם האינטלקטואלית של כארבעים תלמיד בכל אחת מכיתותיו.

לאחר שתים־עשרה שנות לימוד בשיטה זו ... עדיין אין בכוחו של התלמיד לצעוד בכוחות עצמו — בהיעדרו של המורה — באמצעותו של ספר, או כל אמצעי עזר אחר המספק את האינפורמציה הבדעית, ובהדרכתו של די לעבודה עצמית. אלמלא כך, ניתן היה להתמיד בלימודים גם בכיתות שמוריהן גויסו ע"י פעילות לימודית המבוצעת ע"י התלמידים עצמם ובסיועם של המורים הבודדים שנותרו במוסד.

תמיכה בשיטה פסולה

ההקלות מהוות, אם כן, תמיכה מוסווית לא בתלמידים בלבד, שלימודיהם שובשו במלחמה, כי אם בעיקר בשיטה הפסולה עצמה. גם על עובדה נחרצת זו — שבלא המורים אי־אפשר לקיים כלל לימודים — מתבססת התביעה להרבות השנה בהקלות בבחינות הבגרות. אם מדיניות החינוך פירושה בראש וראשונה במציאותה של שיטה עיקבית למיצוי המכאבים האנושיים, יש לראות בהיבוך דבקותו של משרד החינוך והתרבות, בקיומן של בחינות הבגרות, ההסאה גבורה של המסורה שלכבענה קיימים מוסדות החינוך שעליהם הוא מבונה.

עצם עיקשותו של המשרד לקיים את מערכת בחינות הבגרות גם לאחר שנתברר כל ליקוייה החינוכיים (ההתבזות בבחינות שאינן כהקירייה מתוך שהר כיווה): הכלכליים (קיומה בצליל של מערכת בחינות כפולה, זו שבסיום כתה י"ב וזו שבכניסה לחוג האוניברסיטאי); הביתהלים (הגריסה המתמדה בכושרו של המשרד להתגבר על קשיי הארגון, ההבנאה, הבדיקה, הרישום והדיווח); הלימודיים (כבילת הלימוד במשך ארבע שנים אל שיטה פסולה ואל הזבות עשיה בהגשות את בחות ההוראה הבדכאות את הסקרנות הכבפית לדעת המצויה בבני־שים צעירים). כל הדברים האלה מטילים על המשרד לא רק את האחריות המיניסטריאלית על מדיניות־החינוך מופעית במשך שנים, כי אם גם האחריות המוסרית על הוצאת הציבור בשנה זו, ע"י מתן הקלות לנבחנים, כאילו המצב בשפיר ורק ימי המלחמה יצרו את המבכר קה.

האחריות הציבורית למצאים האנוכיים שעליהם הופקד, מחייבת את משרד החינוך התרבות לאותו עת — לאחר מה שנתברר לכולנו בימי המלחמה — כדי להביא לביטולן המוחלט של בחינות הבגרות. אי־אפשר להשהות את הלימודים על התבוריך השלילי של איכות הבחינות המסיימות, חייבה להיוותר במבחיד שתיהות לב להכרוך אחר, אותיה, בגור, העייני ובביעל ללימודיו של התלמיד במסגרת התיכונית.

גם העובדה — שהצלחה בבודה כה — שבעצם בהן ההקלות, כדרך לניקוי השם להסבר אצל בוריים והתלמידים נוכח פסיכה הרגל של השיטה כולה, אינה צריכה להשלות את משרד החינוך. בסופו של דבר, מה שעומד על הפרק אינו הצלת יוקרתו וסמכותו ההצטרצות של המשרד, כי אם הצלחה של מערכת החינוך מתפדרה.

מדוע אני מפר פקודות

בזכות הנוהג לפיו כותבים מגויסים על בעיותיהם לעתונים

מאת יהושע שגיא

סיני

מאז תחילת חודש דצמבר אשתקד אני מפר בשיטתיות את פקודת מטכ"ל האוסרת על חיילים לכתוב ל־עתונים. כל אחד מטורי „יום יום בסיני", המתפרסמים ב„הארץ" מזה שלושה חדשים, הם הפרה של פקודת מטכ"ל הנ"ל. וכאשר שאין ב־דעתי לחדול מכתיבה סדר זה עד לשיחרורי, וכאשר שבאחרונה נשמ־עות יותר ויותר טענותיהם של אנ־שי צבא המתקוממים נגד כתיבת חיילים בעתון — אני רואה לעצמי חובה להסביר מדוע ובתוקף מה אני הופך עצמי, בגלוי, לעבריין צבאי.

אפשר, כמובן, ללכת בדרך הקלה ולטעון כי הפקודה הנ"ל אוסרת על חיילים לכתוב בעתון, ואילו אני, כמו כיפור־ניקים אחרים, רואה עצ־מי מגויס ולא חייל. עובדה היא, כי בצהרי יום הכיפורים קי־בלתי צו־גיוס ולא צו־חיול. אבל זוהי, כמובן, הדרך הקלה והמתחמ־קת שאין ברצוני ללכת בה. ככלות הכל, איני חייל מקצועי, ואף אין בכוונתי להיות כזה. אינני איש־קבע וגם בימי הגיוס המתמשכים נשארתי איפוא חבר באגודת עתונאים וחבר מערכת „הארץ".

נושא לדיון ציבורי

העתון הוא מקום עבודתי, ואם אני חדור רגש של שליחות כלשהי — הרי שליחות זו מתמצית במקצו־עי האזרחי ובמערכת בה אני עובד. בצה"ל אני עושה שליחות שנכפתה עלי בכורח הנסיבות, וגם אם אני עושה אותה ברצון כמיטב יכולתי (הודה על האמת בגלוי: אני בעל יכולת צבאית מוגבלת ביותר) — איני רואה כל סיבה בעולם המחיי־בת אותי, או המצדיקה, את הצורך לקבל כל הוראה כתורה מסיני ול־הסכים־מראש לכל מה שנעשה ונאמר בצה"ל.

אני סבור שצה"ל, כמו כל גורם ציבורי במדינה, חייב להיות פתוח וחשוף לביקורת. יש לשבח את ה־ראוי לשבח ולהתריע ולבקר את מה שראוי לביקורת. זו הדרך היחידה לשמור על איזון בין הטוב לרע — גם בצבא הכוללת על פקודות ומי־לוי הציווי.

דובר צה"ל החדש, תת־אלוף אפ־רים פורן, אמר כי צה"ל יתבע לדין חיילים שיכתבו לעתונים. במכתב למערכת „הארץ" (21.2) התרעם על הנוהג לפיו כותבים חיילים למערכות העתונים. אפשר, כמובן, להביע פ־ליאה על הצעד שנקט בו דובר צה"ל. הוא עצמו כתב למערכת העתון — כנגד חיילים אחרים הכות־בים לעתונים.

אבל אחרי פירסום מכתבו של ה־דובר רשאי כל חייל לשאול בהגיון: אם מותר לתא"ל פורן להסביר לי במכתב למערכת מדוע אסור לי לכ־תוב למערכת — הרי באותה מידה רשאי אני, במכתב למערכת, להס־ביר לציבור ולפיקוד הצבאי דברים אחרים הנראים לי ראויים לביקורת או לפירסום. עדיין לא ידוע לי על פקודת מטכ"ל האוסרת משהו על חלק מהצבא — ומתירה את אותו דבר עצמו לחלק אחר באותו צבא. לזה, תודה לאל, עוד לא הגענו.

ולעצם העיסוק על זכותם של חיי־לים לכתוב לעתונים: לצד מכתבים רבים של חיילים שמוטב אילו לא פורסמו (וזה כבר שייך לשיקול ה־בלעדי של המערכת המפרסמת), ב־אשר לא הוסיפו לצה"ל כאומה, לא לכבודו לא לתדמיתו ואף לא לחיסול תקלות שנתגלו בו — הרי לפירסו־מים רבים אחרים היתה תוצאה ה־פוכה. די לקרוא פרוטוקולים של כמה מישיבות הכנסת, או לציין בכמה שאילתות שהועלו על במה זו, כדי להבין כי כמה חשיפות ש־נעשו באחרונה מתוך הצבא, פירסו־מן יצא בשכרן.

כמה נושאים שהעליתי בטורים „יום יום בסיני" הפכו נושא לדיון ציבורי, לא רק מעל במת הכנסת, ואיש לא יצא ניזוק מכך. עדים לכך גם פניות רבות שקיבלתי בכתב ו־בעל פה. כמה נושאים שהעליתי ב־טורים אלה נשקלו ונידונו ביסודיות בדרגי הצבא השונים ואני יודע מ־מקור ראשון, כי כמה מיפגעים ש־נחשפו בפירסום חוסלו בזהירות ה־מירבית, האופיינית לצה"ל. אני מ־אמין בלב שלם — והאמונה זו היא המנחה אותי בפירסום רשימותי — כי אילו היה צה"ל פתוח לחשיפה ולביקורת מן הסוג הזה גם לפני יום הכיפורים, אולי היינו מונעים מעצמנו כמה אי־נעימויות ביתיות ביום הדין.

איפור מלאכותי

מי שעדיין מאמין כאילו אטימת צה"ל בפני חשיפה ציבורית משרתת את תדמיתו של הצבא — חשוד ב־עיני כמי שדואג לאיפור מלאכותי של המציאות במקום לתיקונה. קיים הבדל מהותי מאוד בין הדאגה לתד־מית לבין הדאגה לדמות האמיתית. בעיני, כמגוייס מזה יותר מ־140 יום, התדמית הצבאית איבדה לחלוטין את חשיבותה. לי חשובה הרבה יו־תר דמותו של צה"ל. והיא לא ת־היה כפי שאנו רוצים שתהיה אם נמשיך לאפר אותה בצורה מלאכו־תית, על ידי השתקת ביקורת ו־סתימת פה בפקודה.

כמובן, אין להקיש מכך כאילו יש לפרוץ את כל הסכרים. הביקורת חייבת להיות, בראש ובראשונה, אמיתית ונכונה. לא כן הסוג של חיילים בוכים בקיר בסדקי המדינה שלהם. אבל ראיתי חיילים שבכו — ולא הצזו להם מכבי להלותם. גם ראיתי חיילים שהגישו נגד מפקדם תלונה לקצין קבילות החיילים — ושילמו על כך מחיר יקר. כוחם של מפקדים, לעתים, רב מדי מכדי שניתן להם את הזכות להשתמש בו בכל השלה על רוחם. זו דרך ש־תוליך את צה"ל למעמד צבא של רפובליקת בננות ולא תשאיר אותו על דרך צבא העם. גם מפקדים חיי־בים לדעת, כי הם עומדים תחת שבט הביקורת וכי מעמדם אינו דומה לזה של הסולטן הטורקי במאה הקודמת.

ובאותר שהמפקדים של שתוק ותהר־נאי הוא להשוף מציאות, גם כזו שאין להשלים עמה — אני רואה לעצמי חובה מוסרית, מצפונית ואי־שית לכתוב ב„הארץ" על הנעשה בצה"ל, גם אם מדי פעם הדברים כואבים. כמה מפקדים בכירים, ב־דרגים שונים, שניסו להסביר לי כי עלי לחדול מנוהג זה, כמום שאני עובר על פקודת מטכ"ל וכשהכן בהעמדה לדין — קיבלו ממני תשו־בה חד־משמעית, כי אין בכוונתי להיענות לבקשה, להדיחה, או ל־פקודה זו, יקרא הילד לכל שיקרא.

הודעתי במפורש, ואני חוזר על הודעתי זו בפומבי, כי אני מוכן לתת את הדין על רשימותי. במקרה הגרוע ביותר יוכלו קוראי „הארץ" לגלות מציאות נוספת במיגזר חיים אחר בצה"ל, אם יאלצוני להחליף את שם הטור מ„יום יום בסיני" ל־„יום יום בבית הכלא הצבאי". אני מוכן גם לזה.

לבד בקומה החמישית

קורותיו של המזכ"ל לשעבר בן־אהרון כפי שרואה אותם עיתונאי

ספר חדש

מאת אמנון ברזילי

הקומה החמישית, מאת יונה שמשי, הוצאת מילוא, 165 עמ', 10 ל"י.

משוגע תורן או אידיאליסט? ילד טיפוחיה של תנועת העבודה בישר־אל או בן תורג הוא לה? האם הח"כ יצחק בן אהרון, שחלקו רב באיחוד מפלגות הפועלים, אחראי גם לש־קיעתה של מפלגת העבודה? האם את השפעתו כמזכיר ההסתדרות ני־תן ליחס לכוחו ואישיותו או על רקע חולשתה של מפלגתו?

ספרו של העתונאי יונה שמשי „ה־קומה החמישית" שיצא באחרונה, ד הסוקר את תקופת כהונתו של בן־אהרון כמזכ"ל („שליחם של פוע־לים"), אינו נותן תשובות לשאלות אלו. אך הספר בעצם הופעתו ובחי־אור העובדות בו, מאלצים את הקו־רא להעלות בעצמו הרהורים בסוג זה.

למרות שמלחמת יום הכיפורים שיבשה בחצי השנה האחרונה את מהלך החיים בארץ, הסיטה בין הש־אר את אור הזרקורים מבית ההסתד־רות, נשארה דמותו של בן־אהרון מעניינת כשהיתה. כאישיות פוליטית, מתברר כי בן־אהרון מסוגל לרכז התעניינות ציבורית, להפתיע ולהר־גיז כחבר כנסת מן השורה לא פחות מאשר כשהיה מזכיר ההסתדרות. עובדה זו בלבד מצדיקה „טיפול" יסודי יותר בתופעה ששמה בן־אהרון. גם העובדה שמאישיות אנטגוניסטית ל־מדי עד לפני ארבע שנים, והוא ב־היותו בן 64, נהפך לאחד מאנשי השורה הראשונה בצמרת מפלגת ה־עבודה צריכה לעורר למחשבה.

כדי להבין את כיווני פעולתו של בן־אהרון, אשר כמזכ"ל היה לאחד האישים המושמצים ביותר במפלג־תו, חוזר מחבר הספר אל העבר. פעילותו כשר התחבורה בממשלת בן גוריון ממנה התפטר לאחר שנה וחצי ב־1962, פרסום מאמרו „עוז להעבודה בטרם פורענות" שעל יסו־דותיו הוקם איחוד מפלגות העבודה, היו התחנות העיקריות בדרכו לקו־מה החמישית. אף כי שנים ארוכות היה במידבר פוליטי, בביתו שבקיבוץ גבעת חיים (מאוחד), נשכח וכמעט מחוסל מבחינה ציבורית, ראו בו ראשי מפלגת העבודה את האיש ש־יכול להציל את ההסתדרות מהדרד־רות. לא במקרה נתמנה בן־אהרון לתפקיד ולא מבלי שראשי העבודה, לרבות גב' גולדה מאיר והאלוף המי־נויים פנחס ספיר, יכירו את דעו־תיו החברתיות.

בקטע בפרוטוקול, שמצא יונה שמשי, מקמיע בן אהרון דברים בר־סים בנושאים החברתיים. „...בכל שעה שאנחנו יושבים כאן, אותם עשירים שצמחו לנו מתעשרים יותר. הפארזיטיות גדלה בישראל ולא מצ־טמצמת. הטפילות גוברת. אני פחות חולה מהפער בתוך העובדים עצמם כאשר מהפער בין עובדים ללא עוב־דים... ומי נותן לאותו טפיל את רכת החיים? הפועל? גם כן לא... את זאת נותנת קופת המדינה... זה שוד של הון ציבורי. בעיני זה גרוע מניצול".

הדברים לא נאמרו בקומה החמי־שית. הם נאמרו חמש שנים קודם לכן, ב־1964, כאשר בן־אהרון היה אחד מנציגי אחה"ע בשיחות האי־חוד עם מפא"י. הנוכחים באותה שי־חה שבה אמר דברים נוקבים אלה היו אף הם אנשים מוכרים לא פחות. נציגי מפא"י במו"מ היו גב' גולדה מאיר, משה דיין, פנחס יוספטל. נ־ציגי אחה"ע באותה פגישה היו היה ישראל גלילי ויגאל אלון.

כיצד כששיים את דבריו, נטלה גב' מאיר את רשות הדיבור ואמרה בין השאר: „אין במפא"י השקפה האומרת — הבו מיליונרים לישר־אל. ובכן, מעניין. באו אותם מליונ־רים? זה יכול לבוא מאות סיבות. אולי שגינו או אנשים שהיו אחראים לעניני כלכלה שגו בדרך. תוכיחו זאת, אדרבא. אני בטוחה כי גם ספיר יאמר כי היו שגיאות".

נימת התנצלות

הצליל מוכר. התוכן לא פחות. ב־דברי תשובתה של גב' מאיר נשמעת התנצלות, תוכר בטחון, ממש כשם שלא ידעה כיצד לנהוג כלפיו כא־שר אמר אותם דברים בדיוק חמש, שש, שבע שנים לאחר מכן כמזכיר ההסתדרות. גם ברור מדוע: בן־אהרון פרט על המיתר הרעיוני. הוא ערער על דרכה של מפא"י ולאחר מכן מפלגת העבודה כתנועה שצריכה לממש את הרעיון הציוני סוציאליסטי.

שנתיים לאחר שיחה בוטה זו, ע־דיין שלוש שנים לפני שנבחר כ־מזכיר ההסתדרות, אמר בן־אהרון: „מוטב שהממשלה בראשות המערך תיפול בהצבעה דמוקרטית, אם אי־נה משנה כיוון למדיניות חלוצית סוציאליסטית, שתבטיח את הדרך לעצמאות כלכלית, לעמידה בטחונית וסתימת פערים הקורעים את העם לגזרים".

דבריו של בן־אהרון שנאמרו ב־ראיון לבטאון ההסתדרות „דבר" התפרסמו לפני שמונה שנים, עוד לפני מלחמת ששת הימים. האם אי־נם מזכירים את הצבעת אי־האמון במפלגתו בפרשת צמצום הסובסידיות? החשש מהקמת ממשלת מיעוט נבע בין השאר מהופעתו התריגה של בן־אהרון באותה הצבעה. אך אין בהצבעתו משום בגידה בעקרו־נות של בן־אהרון כפי שהוא רואה אותם, וכפי שביטאם בעבר.

המחבר, שבעבר היה חבר מערכת „למרחב" ומאז סגירת העתון הינו חבר מערכת „דבר", אינו מסתיר את אהדתו לבן־אהרון. במאבק בן־אהרון־ספיר בן־אהרון־משל, או במאבק הסמוי יותר בן־אהרון־גלילי ואלון, כצד המחבר לצידו של מז־כיר ההסתדרות. כאשר שהספר הוכן לדפוס מיד לאחר הבחירות להסתד־רות (הדפסתו התעכבה בגלל המל־חמה), יתכן שמטרתו היתה להכשיר את הקרקע עבור בן־אהרון לתקופת כהונה שניה. מכל מקום, העובדה הבולטת מתוך קריאת הספר היא כי מקור האינפורמציה העיקרי היה בן־אהרון. זו אולי הסיבה מדוע דל הספר באינפורמציה שלא פורסמה עד כה על ארבע שנות כהונתו.

עובדה בלתי ידועה, שוודאי הי־נה חסרת חשיבות, המופיעה בספר, היא שמזכיר ההסתדרות הקודם א־הרון בקר, שבע על כוונתו שלו להתפטר, או שלא להגיש עוד את מועמדותו כפיו של מזכיר העבודה דאז, פנחס ספיר. בן כספר שמשי על ההרסה שגילה בן אהרון לאותו שהציע למנות את ממלא המקום ירוחם משל, כראש סיעת המערך בוועדה המרכזת. התוצאה של מינוי זה היתה סטירת לחי מצלצלת לבן אהרון. באחת מישיבות „חבריה" אמר משל לבן־אהרון, כאשר זה ה־אחרון ניסה לומר את דברו „שב בשקט. אני מחליט למי לתת רשות דיבור כאן". בתגובה עזב בן־אהרון את הישיבה, ומאז חדל הפורום ש־„חבריה" לשמש מוסד בעל ערך כלשהו.

הגילויים בגילויים שלא ידועים („סקופים" בז'רגון העתונאי) על בן אהרון ותקופתו בהסתדרות, מתבלט לא כעם בספר. שמשי הסתפק בקישור בביסוס מקורות פירסום גלויים, ו הירבה להדגיש משום כה דברים ש־הופיעו ב„הארץ". המחבר ניסה ל־הוכיח כי מפלגת העבודה לא קנתה תהיל בשק כשהחליטה למנות את בן־אהרון כמזכ"ל. ואמנם הוא הצ־ליח בכך, אם כי נאלץ להקדיש כמ־עט את מחצית ספרו לתאור השנים שקדמו לבחירת בן־אהרון כמזכ"ל.

הטילים החדשים של בריה"מ

החלו הניסויים המעשיים של טילים בעלי ראשי־חץ מתפצלים

מאת מאיר כהן

בחודש אוגוסט 1973, הודיע שר ההגנה של ארה"ב, ג'יימס שלזינגר, כי בריה"מ החלה בניסויים של שני סוגים של טילים חדשים, המצוי־דים בראשי חץ מתפצלים המונחים עצמאית למטרה. טילים אלה, אמר שר ההגנה, יהוו החל משנת 1975 איום חמור על טיליה הבאליסטיים של ארה"ב המוצבים בכנים תת־קרקעיים בייחוד.

עתה החלו ניסוייהם המעשיים של טילים אלה, במיטווח שראשיתו ב־יבשת אראל וסופו באוקינוס השקט, טווח של 9000 ק"מ. הטיל האחד הוא ס.ס.אקס־17, שלזינגר הגדירו כ„טיל שאין עליו נתונים רבים". ההערכה היא שהוא נושא ארבעה ראשי חץ ואינו בעל כושר דיוק רב. טיל זה הוא דו־שלבי, מונע בדלק נוזלי וגודלו כגודל הטיל הישן ס.ס.11. עוצמה כל ראש חץ של טיל זה מוערכת במגאטון אחד.

הטיל השני הוא ס.ס.אקס־18 שנוסה ב־19 בחודש זה. השר הנבגנת, ביד פריההיים, אמר כי טיל זה מצויד במספר ראשי חץ בעלי הב־היה נפרדת. שלזינגר כתב כי טיל זה נושא „לפחות שישה ראשי חץ" שכל אחד מהם הוא בעל כוח של מגאטון אחד. טיל זה יחליף את ה־טיל ס.ס.9 הקרוי הישן, הנושא ראש־חץ יחיד של 20 מגאטון.

כוחו הכולל של הטיל גדול יותר מזה של ס.ס.9. ארה"ב מעריכה כי כושר הדיוק של ס.ס.אקס־18 הוא כ־900 מטר מהמטרה, סטייה לא גדולה בהתחשב בעוצמת ראש החץ בן מגאטון אחד.

תכלית הניסויים הנערכים עתה היא, לפתח את הטכניקה של ראשי חץ המתפצלים והמונחים עצמם באורח עצמאי למטרתם. כל ראש חץ כזה מתוכנת מראש בנתוני המטרה, ולא־חר הוא מתפרק מהטיל, הוא אינו פונה מיד למטרה הנחל עליה, כי אם פותח בטיסה על תיכונים ו־פניות לצדדים, כשהוא צולל ומת־רומם חליפות. בכך הוא מקשה על יירוטו באמצעות טילי־נגד־טילים. ב־שלב מסוים הוא חוזר למסלולו ה־מקורי וצולל על המטרה שנקבעה לו.

הישגון בעת חדירה אל מחדש ה־דירה לאטמוספירה, מחייב את מתכנ־ני הטיל לצייד כל ראש חץ באמצעי

ג'יימס שלזינגר

הגנה, הגורם היותר כמוכלל. ה־הנחיה חייבת להיות אינרציאלית (כוכבית), כדי להקנות לראשי החץ עצמאות בתנועה אל המטרה. הנ־חיה אינרציאלית איננה מדויקת, ו־לפיכך יש, לטיל גרעיני סטייה סבירה שבין 500 ל־1000 מטר מה־מטרה.

ארה"ב כבר השיגה טכניקה זו של ראשי חץ מתפצלים בפועל. בהם מצוידים הטילים מדגם מינוטמן 3 הנורים מכנים תת־קרקעיים וטילי פוסידון הנורים מצוללות גרעיניות. בריה"מ עוסקת בקדחתנות בהקניית טכניקה זו לפחות לגבי אחד של טי־ליה הגרעיניים, הוא ס.ס.אקס־18 ה־חדש בן שישה ראשי החץ.

השיחות הנערכות עתה בז'נבה על צמצום הנשק האסטרטגי, מד־גישות על ציכויים כמותי האיזון עוד־קה בכמבנם איכותי כל הטילים. לפיכך, אין הרוסים מוצאים סתירה בכך שסדרת הניסויים הנוכחית נפ־תחה בדיוק ביום בו נפתחו שיחות סאל"ט שלב ב' בז'נבה.

כוונתם היא שהטילים החדשים יבואו במקום הטילים הישנים ולכן לא יגדל מספר הטילים העומדים לרשותם. אולם הנקודה היא שהם מחליפים טיל בן ראש חץ יחיד לטיל בן ששה ראשי חץ. ומתוך הגדלה במבצעות ניכרת של מספר ראשי החץ שיוצבו לרשות הרוסים. לארה"ב עליונות מוחלטת במספר ראשי החץ הגרעי־ניים, בעוד לבריה"מ עליונות במעצמת ראשי החץ.

עתה, יש להניח, מבקשת בריה"מ לצמצם את יתרונה של ארה"ב גם במספר ראשי החץ שברשותה. דעתו של שר ההגנה האמריקאי היא, כי הם מתקדמים לכך במהירות.

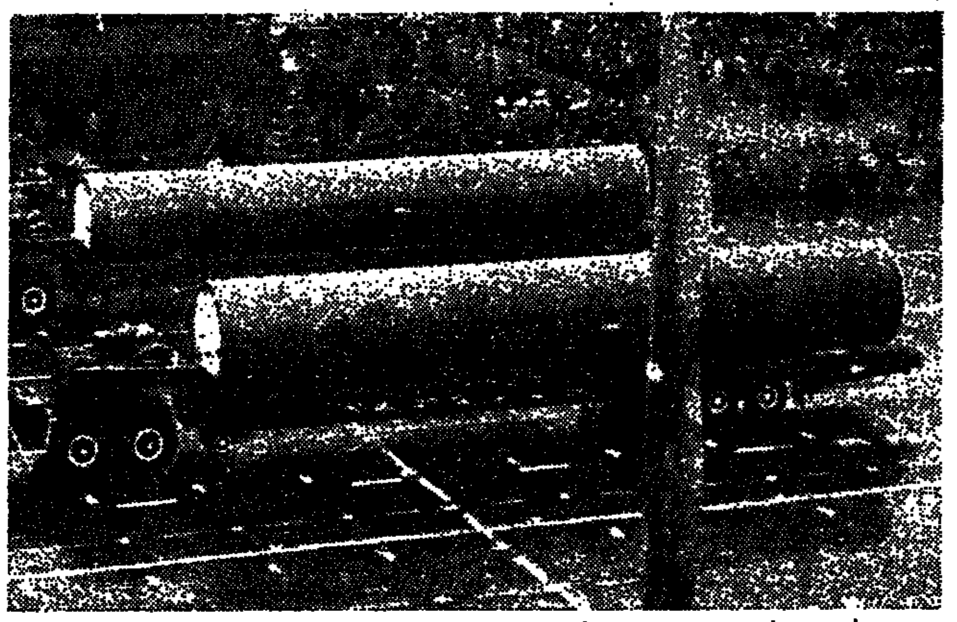

טיליה הבאליסטיים החדשים של בריה"מ מוצגים במצעד ה־7 בנובמבר 1973 במוסקבה

מס הכנסה
משלם עבורך!
כחבר ב-
עתיד
קופת תגמולים מרכזית
ליד בנק המזרחי המאוחד

אתה נהנה משמירת ערך כספך,
רווחים גבוהים והטבות אחרות.
אתה זכאי להקלות גדולות במס הכנסה
כל זאת ועוד בקופת תגמולים "עתיד".

הצטרף כבר היום ל"עתיד" ותהנה מכל ההטבות
עוד בשנת הכספים הנוכחית

בנק המזרחי המאוחד

חידון סמליק
בכל יום ששי
במוסף השבועי של הארץ
שפע פרסים יקרי־ערך
ברבבות ל"י!

מקלט טלויזיה תדירא
דגם 248

המקלט החדש של תדיראן המהווה ציון־דרך מהפכני בפיתוח ובהישג אלקטרוני־טכנולוגי. בנוי על שלדה קומפקטית על־פי ידע של חברת הענק הבינלאומית „ג'נרל טלפון" ובעל מסך „סופרסקוואר".

בקלה-
בכל תפריט
כמנה עיקרית
בקלה-
הדג הטרי
הטעים והמעודן
בקלה-לכוח
ולבריאות
דג הבקלה
אפשר להשיג
בסופרמרקטים
ובחנויות הדגים
המובחרות.
לקבלת מתכונים
נא לפנות
לת.ד. 7011
הקריה, ת"א.

מרחב תכנון מקומי ראשון־לציון
הודעה על הכנת שינוי לתכנית מפורטת

עפ"י סעיף 77 לחוק התכנון והבניה התשכ"ה — 1965, ניתנת בזה הודעה כי הועדה המקומית לתכנון ולבניה ראשון־לציון, החליטה בישיבה 16/74 ביום 23.1.74 להכין תכנית בנין־ערים מפורטת חדשה הנקראת רצ/1/14/ לאזור תכנון ברח' הרצל (צפונית לאזור התעשיה הישן), בגוש 6089 חלקות 27, 30.

מטרת התכנית היא לקבוע שטח לחניון צבורי עבור משאיות ויצירת דרכי גישה אל החניון.

בכבוד רב,

ת. גיבשטיין, יושב ראש הועדה המקומית לתכנון ולבניה — ראשל"צ

י. אלרואי, מזכיר הועדה המקומית לתכנון ולבניה — ראשל"צ

האם תוכל לומר כי אותיות אלו ברורות פחות מהאותיות אשר
אצל רופא העיניים?

טלויזיה ניידת סוני 112 UTV בעלת מסך של 11 אינץ' בלבד, מעניקה תמונה ברורה, נאה וחדה להפליא.

SONY-שאל כל אחד

יהודים בפוליטיקה האנגלית

מאת אלף שם
סופר „הארץ" באנגליה

לונדון

...בִּיזה לאפשר לברר זאת, בגי־ ... על מוצאיהם בפרלמנט בבחי־ ... כלליות אלה בבריטניה 39 יהו־ ..., בהם 8 שמרנים ו־31 אנשי ... לבור? לא הוריש בועמדים יהו־ ..., ובמספר בלתי מבוטל מהיהם שני ... דים על מושב אחד (בבקורה אחד ... שלוהו).

...ין היהודים הכפרנים הכגינים ... מוצאיהם בפרלמנט היוצא, נב־ ... ם אנשים הבוהים עם הציבור ... היי (בייחוד פרדלר שהיה יריד ... שלימי התהילה, הארלד צורה, ... ר קית ג'וזף) וגם אנשים שיהודו־ ... תם מקרית לגמרי. דוגמה הכבב ... יבור: אנשים כמו ד"ר ביילר. ... דיל ג'אנר וקליינסון דיוהים, הד־ ... הים עם הציבור היהודי היהדות ... ות, ובידים המעולמים בעקנות ... דוהב, כמו אדונגד דל, ואף כד ... מי־ציונים תקיפים בבאבא.

...לזכור, שבמפלגת הלייבור היה ... אנטי־ישראלי ופרו־ערבי חזק ... ר, וכן אגף פרו־ישראלי; הקבוץ ... האנטי־ישראלית בלייבור גדולה ... זה יותר כן האגף הפרו־ערבי או ... ישראלי במפלגה השמרנית.

...אה שמספר היהודים בפרלמנט ... ש יהיה פחות מ־40, יהיו תו־ ... ת הבחירות אשר יהיו. פירוש ... ך ש־6% עד 7% מחברי הפר־ ... ם יהיו יהודים, בעוד שחלקם ... היהודים באוכלוסיה בריטניה ... פחות מאחוז אחד.

לשון מאזניים

...ציבור היהודי כאן יחס דו־משמעי ... ל „הקול היהודי", עד כדי הכחשת ... ע. ברור שציבור הכונה פחות ... אף אחד כן האוכלוסיה, אינו ... להפעיל להן רב במערכה בחי־ ... אך יש בין 13 ל־18 כהחוות ... רה שבהם „הקול היהודי" גדול ... מהרוב הצפוי, כך שהלכה ... היה להכריע בבחירות.

...כלל ביחזמם הסוציאליות הגב־ ... ופיה של היהודים, הם נוטים ל־ ... צא בממונות בחירה „סולידיים" ... ם תוצאות הבחירות מוכלות ב־ ..., כך שיתרת הקולות של המפל־ ... המנצחה קטנה בהם. כמאן, ש־ ... 2 או 3,000 קולות יהודיים יוכלו ... ת איזו מפלגה הוכה במושב. ... יגעות הלוקות בשאלה, כמה יהו־ ..., מלוליסים על דרך הצבעתם לפי ... לת יהודיה" על כל פנים, אלה ... בעים לפי „שאלות יהודיות" ... ים לעתים קרובות בחבר פר־ ... ם — תהיה מפלגתו אשר תהיה — ... גיש „שאלות יהודיות", ולא ב־ ... גה זו או אחרה. סענהם היא ... שאלות אלה אין הבדל רב בין ... המפלגות כשהן בשלטון.

...ופרי פינסברג הוא חבר פרלמנט ... י שמרני, הנלחם על מושבו ב־ ... ת הבחירות ה„שולי" האמפסמד ... צאות הבחירות כוכלות בו ב־ ..., אולי 12% בציבור הבוחרים ... הם יהודים, ובכל שלוש המפלגות ... שים יהודים נלהבים. אף־על־פי־ ... כן לפינסברג דילכוה באשר ל־ ... ו. הוא דיבר בוועידה השנתית ... השמרנים, בבלאקפול, נגד ה־ ... ניות הממשלתית בימי מלחמת ... הכיפורים, הצביע נגד הממשלה ... כת על כישלוני העניין, בשעה ... שמלחמה עדיין נבוכה — כפי שעשו מספר חברי פרלמנט יהודים אחרים, יחד עם חברי פרלמנט לא־יהודים.

משמעות "הקול היהודי" מוגבלת בבריטניה

מצב עדין

סאר קית ג'וזף, המשמש מיניסטר לבריאות ולביטחון סוציאלי, נתון במצב עדין יותר. במחוז הבחירות שלו יש כמפליפ יותר בוחרים יהודים מאשר יתרת־הרוב שלו בבחירות האחרונות. בהיותו מיניסטר, הוא מוכרח לתמוך בפומבי במדיניות הממשלתית, ולכן קשה לו להתנגד לה באורח פרטי — ועם זאת להישאר בממשלה.

ההיה זה נכון מצדו להתפטר — רק מפני שהוא יהודי — בשעה שכל עמיתיו בממשלה תומכים במדיניות הממשלתית במזרח התיכון? הייתי משיב על כך בהחלט בשלילה. לוא התפטר קית ג'וזף בנסיבות כאלה, היה פירוש הדבר ששום יהודי אינו צריך להיות מיניסטר בממשלה בריטית (או בממשלה זרה אחרת), כיוון ששום ממשלה בריטית (ושום ממשלה זרה אחרת) לא תשקוד לעולם על האינטרסים הישראליים באותה מידה שהיו רוצים בה הישראלים ואחיהם היהודים וידידיהם בחו"ל. אפשר להתפטר רק פעם אחת. איך היו הבוחרים היהודיים של קית ג'וזף מעריכים את התפטרותו? ובאיזו מידה היה לה משקל על החלטתם הכוללת בעד מי יש להצביע?

זמן רב היה מקובל בחוגים יהודיים להצביע בעד הסוציאליסטים או הליברלים. אופנה זו חלפה במידה עקב השינוי הכלכלי, האכזבה מ־מדיניות הלייבור כלפי ארץ־ישראל ואחר־כך כלפי מדינת ישראל, והאכזבה מבריה"מ הגוש הקומוניסטי, אי־ההסכמה להגירה מחבר העמים. אין פירוש הדבר שיהודים נמשכים במיוחד אל המפלגה השמרנית, אולם נתערער ה„טאבו" ההוק לכדי על הצבעה בעדה.

ניכר שהשמרנים מודאגים נוכח השפעת מדיניותם במזרח התיכון על תוצאות הבחירות. המאניפסט שלהם מזכיר את העניין: שלום, שלמות מדינת ישראל, נסיגה משטחים כבו־שים (לא „השטחים המוחזקים") בה־תאם להחלטות או"ם. בשיחות כד־סיפים דוברים שמרנים את הצורך לעצור בעד ההתפשטות הסובייטית, אם כי בעניין זה הם מציגים תביד מפגר לשכמם אל הלייבור, העשוי להתפתות להכות בתוף הניטרליסטי.

הלייבור והליברלים אינם אומרים כלום. עניין של דעה הוא, אם הם נוהגים כך מפני שהם מתרכזים ב־אופן בלעדי בעניני פנים, או מפני ששתי המפלגות נתונות ביותר קלות לקיטוב בשאלה הערבית־ישראלית.

קובלנת החוקר המודח

מאת ארצ'יבאלד קוקס
The New York Times
מיוחד ל„הארץ"

וואשינגטון

כותב המאמר היה עד ל־הדחתו, החוקר המיוחד שמינה ניכסון בפרשת ווטרגייט.

התהליך להעמיד לדין הסגאם את הנשיא ניכסון מציב אתגרים קשים לאין שיעור בפני עורכי־הדין, פקידי הממשלה ופקידי ציבור ובעצם בפני כל אזרחי ארה"ב. מעטים התקדימים החוקיים או הפוליטיים שיוכלו להנחותנו בבואנו להחליט את ההחלטות הקשות. אך יהיו אשר יהיו התוצאות, ערכם של ההליכים יהיה תלוי בשאלה אם התהליך ינו־הל באופן שארה"ב תראה אותו כ־צעד הוגן ולגיטימי לטהרה האוירה למימשל ולהבראתו.

אם הנשיא ניכסון יועמד לדין הסגאם ויורשע, תהיה חשיבות מכ־רעת לשאלה הלגיטימיות. אם כר ניכסון יצא זכאי בדינו, עדיין תהיה ארצנו זקוקה להוכחה על היושר שבמסקנה זו. האתגר המרכזי הוא לגבש את העקרונות ואת אמות ה־מידה של התנהגות על פיהם יישפט הנשיא בהליך המבטל למעשה את הבחירה שעשה העם בהליך הבחי־רות הסדירות שהתקיימו שנים ספו־רות לפני כן.

שיחות רבות מדי, ציבוריות ופר־טיות, סבבו באורח כללי על שאלת העמדה לדין או על ההתרגשות מעוררי גילויים מטרידים. כרצוי כדי היה הוויכוח על השאלה מהם הדברים המהווים עבירות המחייבות העמדה לדין של הנשיא — מדוע כמה מעשים כרצלים מחייבים העמ־דה לדין ואחרים מחייבים להביא את הדבר להכרעת העם, בקלפי.

אני משוכנע שהלגיטימיות של ה־מסקנה הסופית בעיני העם והאמרי־קאי תהיה תלויה בהצלחת חוגי ה־משפט ואישי הציבור האחרים לגבש אמות־מידה להתנהגות שיהיו יפות לגבי כל נשיא, ולחנך את הציבור לגבי משמעותן ולגבי הבסיס החוקי והמשפטי שלהם. כאשר סינטורים ו־צירי בית הנבחרים מהמפלגה הדמו־קראטית שמים מחסום לפיהם בטענה שהעמדת הנשיא לדין היא בעיה של הרפובליקאים, וכאשר הרפובלי־קאים מחרישים בפתח מבינים לברר להיכן נושבת הרוח הפוליטית — הרי הם שוללים מהארץ את הערכות הנחוץ למימשל עצמי נאור ולהת־פתחות המוסדות הממשלתיים.

היינו יכולים למצוא שתי משמ־עויות קוטביות למושג „פשעים קי־צוניים והתנהגות כושלת" שבגינם ניתן להעמיד לדין נשיא, שופט או כל פקיד רשות אחר: כצד אחד כל מה שהקונגרס של התקופה רואה לנכון ומצד שני אך ורק עבירות על החוק הפלילי.

העובדות ההיסטוריות שוללות שתי אפשרויות קוטביות אלה ומשאירות בידינו את ההשקפה השלישית: כי הביטוי „פשעים קיצוניים והתנהגות כושלה" חל לגבי חלק מהעבירות הפוליטיות (פוליטיות במשמע ממשלתיות) אך לא על כולן.

מסקנה זו יש בה כדי לקדם או־תנו. אולם היא רק ראשיתו של האתג־ר. מה הן העוולות כנגד העם שבגינן ניתן להעמיד את הנשיא לדין? משאלי דעת הקהל הצלו שרוב גדול למדי סבור שהנשיא ניכסון אשם בחיפוי על עבירות. אף על פי כן רוב אלה שחיוו את דעתם מתנגד להדחת הנשיא על ידי העמדתו לדין. ניגוד זה ניתן לייחס לדעתי לחשש מפני העמדת הנשיא לדין כפין החשש מפני הריגת ה־מלך ההודעה שהיתה בימי קרומוואל והמלך צ'ארלס הראשון.

העמדת הנשיא לדין, לא יתכן כמובן שתהיה בלתי תקינה לגמרי, שהרי יש לה סימוכין בחוקה של ארה"ב. אולם דומני שלארצנו יש הבנה עמוקה שהעמדת הנשיא לדין היא צעד יוצא־דופן, ניתוח ראדיקלי והוא לגיטימי רק בעת שנעשה עוול יסודי ראדיקלי עד לידי כך שדעת העם אינה סובלת את המשך כהונתו של הנבחר.

אין ספק שכל עוול יסודי עד לידי כך שהוא מחייב לבטל את תוצאות הבחירות בלי לערוך בחי־רות נוספות, הכרח שיהיה עוול אשר ניתן לנסחו במונחים כלליים שניתן ליישמם בצורה ברורה לכל נשיא בכל עת. יש צורך להפיג את החשש שהעמדת הנשיא לדין עלולה להפוך לתהליך מפלגתי לבחירות בטרם־עת.

לא פחות ברור, לדעתי, הוא ההכ־רח שכל אמת מידה של ההנהגה פוליטית שהפרתה תתן סימוכין ל־העמדת הנשיא לדין, יהיה לה בסיס מוסרי רחב ומקובל על הכלל, כך שאותו כלל יחול לגבי כל נשיא שהוא, באופן שלא נמצא פותרים שאלות של מדיניות ציבוריות באמ־צעות העמדת הנשיא לדין ובאופן שלא נמצא מתקינים חוקים חדשים בכרצת הזמן.

כמובן, אין צורך לערוך מערכת כללים שלמה להתנהגות הנשיא. ע־רובה של פראגמאטיות בעקרון היא אחד המקורות הנכבדים לפוריות ה־יצירה בחוק ובמימשל האנגלו־אמריקאי.

ניסוחן של כופר אמות מידה מתקבלות על הדעת להתנהגותו של נשיא כלשהו או פקיד רם־דרג, יוכל איפוא להיפתח בעובדה מוכחות או בהנחות.

יהיה זה הוגן לומר שיימצאו ראיות לכך שהפרקליטים ורואי ה־חשבון של הנשיא ניכסון עשו כמי־טב יכולתם, ללא נסיון סילוף מודע, למצוא פרצות וקיצורי דרך כדי למנוע או להמעיט תשלום מיסים; להוכיח כי גם שליחיו האחרים עשו ככל האפשר להרבות את ההוצאות הנרצם של מעונות הנשיא בקי ביסקיין ובסאן־קלמנטה על חשבון הציבור; ולבסוף להוכיח שבכמה מקרים חר־גו ממסגרת החוק. אך האם יש בכך בסיס להעמדתו לדין של ה־נשיא? מסופקני.

אין אנו מוכנים לומר שאזר־חות בארה"ב, שבלי להזהיר או לסלף עובדות ציבוריות, מוכן להנ־חת במס שאין הוא זכאי לה — יש להדיחו מכהונתו.

הנקודה שאותה אני מבקש להד־גיש היא כי זה מכבר הגיעה השעה שכל אלה שהמימשל חשוב בעיניהם, יתפנו מההתרגשות סביב גילויים עובדתיים ויקדישו את זמנם ומאמ־ציהם למשימה הקשה — לנסח ול־גבש חוק משמעותי להעמדתו של נשיא לדין במקום שחוק כזה איננו קיים כלל.

אם ההליכים הנוכחיים יסייעו ל־השיב את האמון במשטר האמריקאי או יגלגלו אותנו הלאה במדרון ה־ציניות והיאוש — דבר זה יהיה תלוי ביכולתה של הוועדה המשפטית של בית הנבחרים לתפוס בחוש את האינטואיציה המוסרית של ארצנו ולבטא אותה בעקרונות אופרטיביים שעל פיהם ניתן יהיה לשפוט את הנשיא ניכסון.

כוכבים ומזלות

בריו באנסמבל הקאמרי

אורחי האנסמבל הקאמרי בסדרת קונצרטים מיוחדת הם לוציאנו בריו וקאתי ברבריאן.

לוציאנו בריו, יליד איטליה, הוא מראשי המוסיקה האוואנגרדית ה־יום. בריו מקדיש את מרבית זמנו לקומפוזיציה. בנוסף להלחנה, מנצח בריו על תזמורות רבות וחלק מזמנו מוקדש להוראה.

קאתי ברבריאן ילידת ארה"ב, הח־לה דרכה בתיאטרון ובמחול פולקלו־ריסטי. אם כי קנתה שליטה ברפר־טואר המסורתי, יצא לה מוניטין בעיקר בשל תרומתה למוסיקה בת זמננו. הגב' ברבריאן שרה ב־20 שפות, ביניהן בסינית.

בתכנית הערב יבוצעו מספר יצי־רות של בריו.

בריו וברבריאן יופיעו הופעת בכו־רה בישראל: ב־2.3.74 בתיאטרון ירושלים, ב־3.3.74 באולם שבים ב־חיפה, ב־4.3.74 באולם רקנאטי ש־במוזיאון ת"א. ביקורם של השניים בישראל, הוא בזכות שגרירות איטליה בארץ ובתמיכתה.

טופול יביים את לוין

השחקן חיים טופול יביים את מח־זהו של חנוך לוין „יעקובי ולידנ־טל" בלונדון. המחזה תורגם לאנג־לית בידי המשורר נתן זך וייקרא בהפקה הבריטית המיועדת לאמצע מרץ, „רומינר".

לגירסה הבריטית נכתבת מוסיקה חדשה מאת המלחין הישראלי נחום היימן, המתגורר עכשיו בלונדון.

חנוך לוין

מוסיקה יהודית וישראלית בפילהרמונית

קונצרט אשר יוקדש כולו ליצי־רות יהודיות וישראליות יבוצע על־ידי התזמורת הפילהרמונית הישרא־לית במסגרת סידרת הקונצרטים של מוסיקה קלסית קלה. כידוע, מיוחד כל אחד מהקונצרטים בסידרה זו ל־יצירות של עם אחר, כשהקונצרט הראשון הוקדש בשעתו למוסיקה צרפתית והקונצרט הבא, השלישי, יציג יצירות אמריקניות.

הקונצרט הבא, השלישי, יציג יצי־רות אמריקניות.

הקונצרט הנוכחי, השני בסידרה, ייערך ב„היכל התרבות" במוצאי־שבת, כשמנצח עליו שלום רונלי־ריקליס. הסולן יהיה גיורא פיידמן, קלרניות. התזמורת תנגן יצירות כמו של בוסקובין, מישה סגל, בן־חיים, שמ־עון כהן ולברי.

קולנוע בשגרירות

במרכז לתרבות של שגרירות ארה"ב בישראל יוקרן עד ה־7.3 סידרה של חמש תוכניות, שאמורה להציג את התפתחות הקולנוע ב־ארה"ב בסרטיו של ד. גריפית (1909—1912). דרך יצירתו של מק סנט (1916—1920) ועד לימינו אנו. כל תכניה תוקרן פעמיים ולדבריו של הנספח התרבותי: „סרטים אלה נועדו ללא יהודיות, לאלה האוהבים ונהנים בקולנוע".

בכורות ב"הבימה"

בין המחזות שיעלו ב„הבימה", „מות דנטון" מאת גיאורג ביכנר ב־תרגומו של דוד אבידן ובעיבודו ו־בבימויו של יוסף מילוא. בתפקי־דים ראשיים: מישה אשרוב והלנה ברשבוב.

מחזה אחר עליו נערכות כעת חז־רות היא הקומדיה „דלתות דופקות" בבימויה של ניכה מיכאלס. בין ה־שחקנים עולה חדשה מבית הכיוע־מוח אהל קוזינסקה, וכן בהיה לבנט ויכראל בירגמן.

גם ניסים אלוני עומד לביים מחזה הדיה, שלפי המשמעה הינו „המלך אדיפוס" בבימויו ובעיבודו עם יוסי בנאי בתפקיד ראשי.

Pontiac Ventura II
המכונית החסכונית של ג'נרל מוטורס

פונטיאק, כרגיל, צועדת בראש גם השנה
מבחינת השכלולים הטכניים,
אביזרים חדישים ועיצוב מעולה.
כי כך דרכה של פונטיאק מאז ומתמיד!

"NOA" COMPANY LTD. חברת "נוע" בע"מ
ת"א, דרך הנשר 40, טל. 31431-2 • חיפה, דרך ים 94, טל. 521369

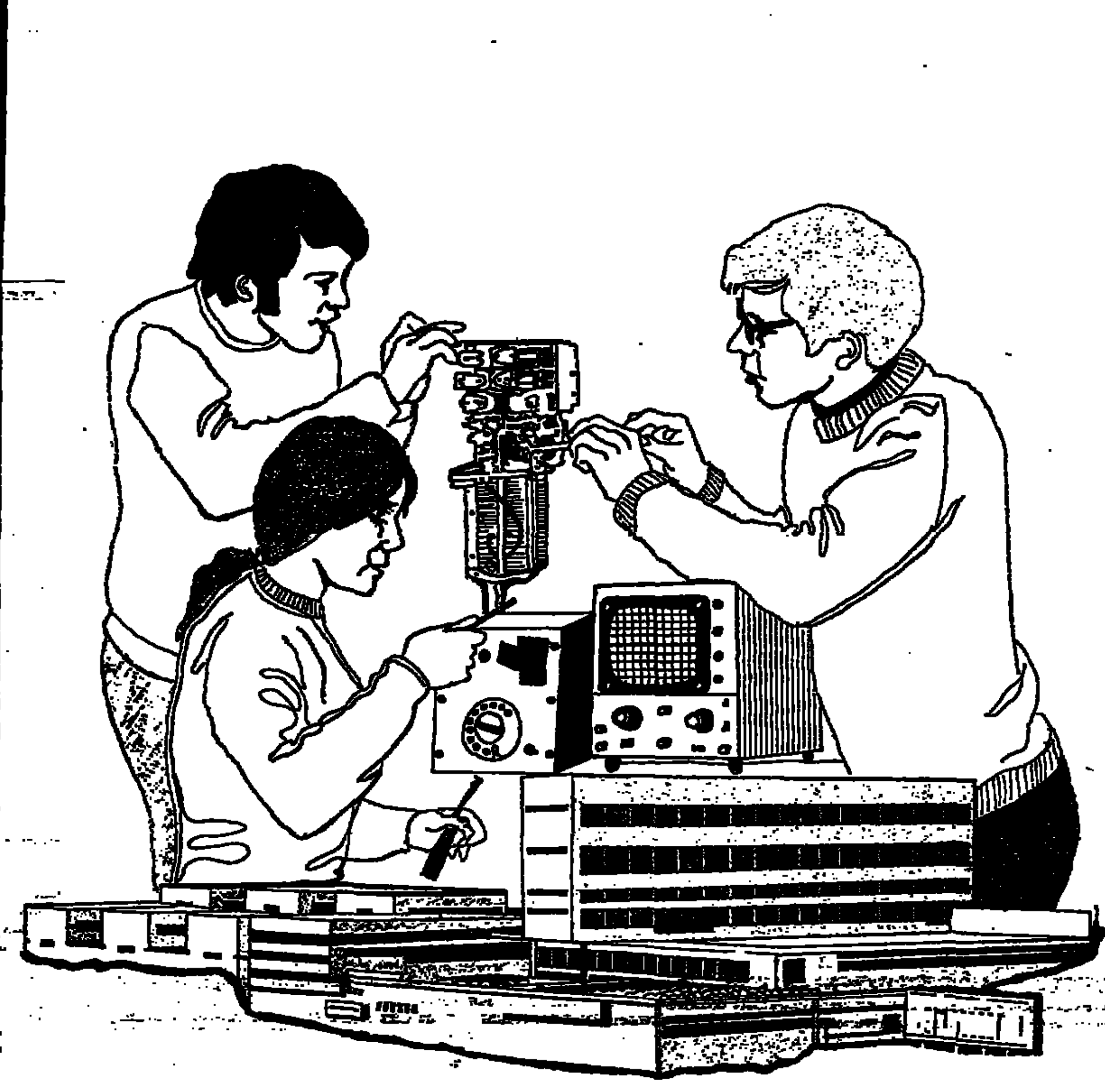

בית הספר לטכנאי בזק
שליד משרד התקשורת
ללימוד מקצועות הטלפון, הטלגרף והאלקטרוניקה

נפתחה ההרשמה
לשנת הלימודים תשל"ה

מתקבלים תלמידים מסיימי בתי ספר יסודיים ומסיימי כתה ח', בחטיבת הביניים ללימוד במסלול 5 שנתי — תיכון מקצועי עם בגרות, וכן ללימוד במסלול מקצועי 4 שנתי רגיל — למקצועות טכנאות טלפון, טלגרף ואלקטרוניקה. לכתה י' מתקבלים תלמידי כתה ט' של בתי ספר מקצועיים 4 שנתיים, וחטיבות ביניים.

בבית הספר קיימת פנימיה והתלמידים יוכלו להנות משכר לימוד מדורג.

ההרשמה תתקיים במזכירות בית הספר לבזק, גבעת מרדכי ירושלים, טל. 02—533161, כל יום בין השעות 08.00—13.00. את מסמכי ההרשמה ניתן לשלוח למזכירות בית הספר בדואר רשום.

מפעלי ים המלח בע"מ
מכרז מס' 6133/74
מוצעות בזה
למכירה 2 מכוניות נוסעים
פג'ו 404 מספר רשוי 640—077 ומספר רשוי 640—917 משנת יצור 1971.
המכוניות חונות בבאר־שבע.

פרטים אפשר לקבל במשרד אגף האספקה בבאר־שבע, ת.ד. 75 טלפון 057/5311. לכל הצעה יש לצרף המחאה בנקאית בסכום של 10% מערך ההצעה לפקודת מפעלי ים המלח בע"מ. ההמחאות תוחזרנה למציעים אשר לא יזכו במכרז.

יש להציע מחיר לכל רכב בנפרד. עדיפות תנתן למציע שיקנה את שתי המכוניות.

אין החברה מתחייבת לקבל את ההצעה הגבוהה ביותר או כל הצעה שהיא. הצעות יש להגיש עד יום 21.3.74.

לתשומת לב
מנויי השירות הבולאי
וחובבי בולים:

מסיבות שהזמן גרמן, נדחית לתקופה קצרה הופעת

קטלוג השירות הבולאי
מס' 9

על מועד הופעה חדש תבוא הודעה בעתונות

השירות הבולאי

דירה ברמה-
ברמת-האוניברסיטה

ירא UH רמת האוניברסיטה UNIVERSITY HILL

אם רצונך בדירה נאה מרווחת ומתוכננת היטב.

אם רצונך בסביבה תרבותית ושקטה שיחד עם זאת אינה מרוחקת מן העיר.

אם רצונך בחניה נוחה ליד ביתך....

בקצרה: אם רצונך בדירה ברמה,
רכוש דירה ברמת האוניברסיטה!

למכירה: דירות בנות 4-5 חדרים ודירות פנטהאוז.

חברה לבנין בע"מ.
מיסודם של החברה לנכסים ולבנין בע"מ והאחים גולדשטיין.
משרדים: תל־אביב, רח' דיזנגוף 173, טל. 22 67 46 • 23 07 25
ירושלים, רח' שלומציון המלכה 4, טל. 22 77 75

דחף

כלכלה ועסקים

	מחיר היחידה	מחיר פדיון
צמיד	169.94	165.78
גביש	152.01	148.28
בדולח	169.8	165.7
פ"א	304.2	262.8
יגדל	305	293.6

המנהל: פיא חברה ישראלית לניהול קרנות נאמנות בע"מ

מחקר לשכת התיאום: העלאת שכר מינימום תשפיע בעיקר על מפרנסים־שניים במשק

מאת אבנון ברזילי
סופר „הארץ"

העלאת שכר המינימום במשק אינה אפקטיבית ותתפזר בין מו־ עסקים שאינם ראשי המשפחות בעלות הכנסה נמוכה — קובע מחקר שנעשה על־ידי ועדת ה־ עבודה של לשכת התיאום של ה־ ארגונים הכלכליים לקראת הדיו־ נים עם ההסתדרות על העלאת שכר המינימום. המחקר ממליץ להעלות את רמת ההכנסה של ראשי משפחות בעלי הכנסה נ־ מוכה במקום העלאת שכר המי־ נימום.

המימצאים העיקריים של המחקר מלמדים כי כ־56 אלף שכירים ב־ משק מעל גיל 18 נמצאים ברמת הכנסה הנמוכה מ־600 ל"י לחודש. מתוכם כ־70% הם נשים, ובתעשיה מגיע שיעור הנשים בקבוצת הכנסה זו ל־80%. לכן תוספת לשכר המיני־ מום היא ברוב המקרים תוספת ל־ הכנסה המשנית בתוך המשפחה, ורק במיעוטם הינה תוספת להכנסה רא־ שי המשפחות.

מבין 56 אלף השכירים בקבוצת הכנסה זו, כ־31 אלף עובדים בתע־ שיה. כפי הנראה הם מתרכזים ב־ ענפי הטכסטיל המזון, ולאחר מכן בענף השירותים האישיים.

המחקר נעשה בהנחה שהכנסת ה־ שכיר תועלה כ־485 ל"י לחודש (שכר המינימום כיום עם תוספות היוקר) ל־600 ל"י, שהן 24 ל"י ל־ יום עבודה. הנתונים שעליהם מבו־ סס המחקר לקוחים מסקר הכנסות השכירים 1972 לפי ענף, גיל ומין, על־פי ההכנסה לשעת עבודה שדוו־ חה, ובהנחה שעליית השכר ב־1973 לא שינתה את הפער היחסי בין עובדים בקבוצות הכנסה שונות.

התוספת הישירה להוצאות המע־ סיקים (כולל הממשלה כמעסיק) של העלאת הכנסת המינימום תהיה כ־35 מיליון ל"י לשנה, המהווים כ־0.4% מכלל תשלומי השכר (ל־ כמעט התשלומים עבור תנאים סוצי־ אליים והוצאות נילוות אחרות). ל־ גבי התעשיה הסתכם תוספת זו בכ־ 15 מיליון ל"י לשנה ואילו לגבי ה־ חקלאות בכ־10 מיליון ל"י (כ־6% מכלל תשלומי השכר). אין אומדן זה מביא בחשבון השפעות עקיפות של העלאת שכר מינימום, למכלול הזזת יתר דרגות השכר.

פאן־אל־פאב הקימה 30,000 מ"ר מבנים עבור צה"ל בסיני

מייבאת כיתות ומבני משרד

מאת סופר „הארץ" לעניני כלכלה

פאן־אל־פאב ישראל, חברה משו־ תפת לחברה הבניה האמריקאית פאן־אל־פאב ולחברת הפלדה היש־ ראלית מינמטל, הקימה עד היום 370 מבני פלדה לשימוש צה"ל ב־ סיני, ששטחם הכולל כ־30,000 מ"ר. המיבנים מיובאים כמוצרים מארצות הברית במכולות, וההקמה נעשית תוך שבועיים־שלושה על־ידי צוות של חצי תריסר עובדים. המבנים מ־ יוצרים מ„סנדוויץ'" של שתי שכבות פלדה, שביניהן קרטון בצורת כוו־ רת. המבנה הכוורתי מקנה לשכבת הביניים חוזק רב, ואילו האוויר ה־ אטום שבתוך הסנדוויץ' משמש כ־ מבודד נגד חום וקור.

באחרונה נכנסה פאן־אל־פאב גם לתחום האזרחי. תוך זמן קצר הקימה בשני בתי הכפר באשדוד מיבנה בן 200 מ"ר המשמש לארבע כיתות. ה־ מבנה מגיע כולו מארה"ב, כולל החלונות והתכולה, וכאן רק יוצקים את ריצפת הבטון המכוסה במזה ובפי.וי.סי.. הפלדה צבועה בצבע אפור, המחזיק מעמד (לדברי היצ־ רן) שנים רבות. הדלת עשויה משתי שכבות פלדה שביניהן מוזנית. בעת מלחמת יום הכיפורים, כשהותקנו מתנות בסיני, נעקרה הדלת ממקו־ מה למרחק רב — אך נשארה שלמה.

בנוסף לכך מייבאת פאן־אל־פאב מיבני פלדה למשרדים, והלקוחות הראשונים הם חברת נתיבי אילון ומסדר הבנים החופשיים.

המחיר: 850 ל"י למ"ר

הקרן שבאליה הוא המחיר: מטר רבוע של המיבנה עולה ללקוח 850 ל"י מ"ר, לעומת כ־700 ב"ר בניה רגילה. עם גידול ההזמנות, מתכננת מינמטל להכנס ליצור מקומי של המבנים.

בנק אפותיקאי מכר את חלקו בליד־סיטי־סנטר

בנק אפותיקאי מכר את חלקו ב־ תוכנית ליד־סיטי סנטר לבל"ל הכוללת 3,825,000 ל"י. בנק אפותיקאי החזיק בבניות שערכן הנקוב 1.5 מיליון ל"י. לאחר הפחתות בשנים 1966—1968, הופיע ערך ההשקעה בספרי החברה בסך 750 אלף ל"י. עתה נמכרו בניות אלו לחברת האם תמורת 3.8 מיליון ל"י. על הבנק יהיה לשלם מס שבח מקרקעין.

בוליביף לליל הסדר?

מאת אלעזר לוין
סופר „הארץ" לעניני כלכלה

משרד המסחר והתעשיה עומד להוציא בשבוע הבא רשיונות יבוא לרבבות קופסאות בשר מ־ שומר, מסוגי בוליביף וקורנד־ ביף, יבוא זה יגיע לארץ לקראת חג הפסח, והוא מיועד לאפשר לאוכלוסיה לקנות לקראת החג בשר, שיהיה זול בהקצת מבשר כרי וקפוא והודו, שמחיריהם עלו מאוד בתקופה האחרונה.

המשרד ביקש בשבוע שעבר הצעות מחירים מיבואנים, וכבר יש התענינות רבה. צה"ל שילם בעד קופסת בוליביף (במשקל ה־ קופסה כ־450 גרם) 1.30 דולר, כלומר (לפי 5.25 ל"י לקילו, כי הקופסה חייבת בהיטל בטחון) 15 לירות לקילו פריב אירופה. אם להוסיף הוצאות הובלה, בי־ טוח ושיווק, יגיע מחיר בשר ה־ בוליביף בין 18 ל־20 לירות ל־ קילו. חוגי המשרד אומרים, כי „זה מחיר גבוה מאוד", הם ב־ קים כי יבואנים יגישו הצעות במחירים זולות יותר.

מביחים כי אפשר יהיה למכור את הבוליביף והקורנד־ביף ל־ צרכן — אם יתאמתו התקוות ה־ יבואנים ישיגו מקורות אספקה כולים — במחירים שינועו בין 15 ל־18 לירות לקילו. אם כך יקרה, עשוי הבוליביף להיות פופולרי אצל חלק מעקרות ה־ בית, לפחות, שכן בשר קפוא עולה כיום 20 לירות לקילו, בשר ההודו 20 לירות לקילו (ואולי עוד יעלה מחירו לקראת החג) ובשר טרי בין 24 ל־26 לירות לקילו. חוגי המשרד אומרים, כי לא מן הנמנע שבמשפחות לא־ מעטות יאכלו בוליביף בליל ה־ סדר.

המעניין הוא, כי במקביל ל־ יבוא הבשר המשומר, נמצאים במחסני הממשלה 14,000 טונות בשר קפוא, שעלה למדינה בין 11 ל־14 לירות לקילו, הבשר נצ־ בר במחסנים בשל ירידת הבי־ קוש, לאחר שהמחיר עלה ב־ נובמבר. עד כה היתה עמדת משרד המסחר והתעשיה, כי אין להוזיל את המחיר, שכן מטרת היקור היתה במכוון לחסוך דול־ רים. ואולם יתכן, כי בקרוב יחול שינוי, זמני לפחות, במדיניות זו. האוצר לוחץ על הוזלת המחיר, לפחות לתקופת הפסח, כדי ל־ השיג בבת אחת שלש מטרות: אספקת מוצר חיוני במחיר מו־ זל לציבור בתקופת החג; חס־ כון בהוצאות איחסון וקירור, ה־ מגיעות לסכומים ניכרים מדי חודש; נסיון להוריד את מדד המחירים לצרכן, שכל עליה בו מגדילה את החובות הצמודים של המדינה.

מקורות במשרד המסחר והתע־ שיה אמרו בהקשר לכך, כי אם יתברר שמחירי הבשר ה־ אחרים ימשיכו להיות יקרים עד לחג הפסח, תבוא בחשבון הוז־ לת מחירי הבשר הקפוא לחג.

לשכת חשבונאים ויועצי מס מוסמכים בישראל

מודיעה בזה

שהכנס לחשבונאות ומסים תשל"ד - 1974

יתקיים בימים 21, 22, 23 באפריל 1974

במלון קרלטון, נהריה

פרטים והרשמה: — במשרד הלשכה, רח' גרוזנברג 5, ת"א, בימים א'—ה' מ־8.30—12.30.

סודי ביותר.

קרא זאת לפני מתחריך והשמד מייד.

אנו תוכבים כי במוחו היום, כדאי לך להתקשר אלינו לפני מתחריך, תפקידנו, לבנות פרסום בקול ויוצר. אשר יתרום להגברת מכירותיך. ארויו פרסומאים בע"מ רח' השופטים 2 תל אביב טלפון: 281177, 281178, 281179.

שער הנת"ד קפץ ב־9 אגורות

בשוק ההון והכספים

מאת מרדכי צבי

ביקוש בהיקף של כמיליון דולר העלה אתמול את שער הנתי"ד ב־9 אגורות, ל־5.11 ל"י, תוך מחזור בסך 710 אלף דולר.

התפתחות מפתיעה זו עוררה גל של ניחושים בבורסה, שכן בימים האחרונים לא אירע דבר שירמוז על אפשרות קרובה של פיחות הל"י. בין אנשי הבורסה נפוצה הגירסה הב־ אה: אחד הבנקים הגדולים מטפל ב־ מקבלי הרנטות הפיצויים החודשיים מגרמניה. אלה נהגים מדי חודש למכור את המטבע הזר שהם מקב־ לים בצורת דולרים נתי"ד. כך קרה שבהתקרב סוף חודש יורד שער ה־ נתי"ד. במשך זמן רב טענו בבורסה כי הירידה אינה תמיד אמיתית, אלא מלאכותית ונועדה לאפשר לאותו בנק לרכוש מלקוחותיו את הדולרים בנתי"ד בזול יותר. לאחר מכן היה מוכר את הדולרים נתי"ד, אך דואג תחילה ששער הנתי"ד יעלה.

לפי גירסה זו הוליס הפעם בנק גדול אחד למנוע הישנות תופעה זו. אותו בנק הכניס אתמול את הבי־ קוש בסך מיליון דולר נתי"ד וגרם על ידי כך ששער הנתי"ד יע־ מוד לקראת סוף חודש זה על רמה גבוהה, כך שהבנק המתחרה ייאלץ לשלם ללקוחותיו, מקבלי הרנטות מגרמניה, תמורה גבוהה יותר.

לעומת זאת הוסיף הדולר השחור להחלש. אתמול נסחר בשוק הש־ חור בין הסוחרים לפי 5.18 ל"י. הזהב עלה לרמת שיא של 29,000 ל"י הק"ג. הכסף ל־1,230 ל"י הק"ג.

הצמודים בעליה

בשוק צמודי המדד שררה אתמול מגמת עליה שהקיפה את כל הקבו־ צות. המחזור היומי הסתכם ב־10.8 מיליון ל"י, מזה 4.4 מיליון ל"י מילוות פתוח, מיליון ל"י קליטה, תעודות 6.5% — 2.4 מיליון ל"י, בטחון 68 — חצי מיליון ל"י, בט־ חון 69 — מיליון ל"י.

שערי רוב הסדרות של מילוות הפיתוח עלו בין נקודה ל־3 נקודות. בטחון 69 וקליטה 67 עלו 5 נק' בממוצע.

בשוק המניות שררה מגמה מעור־ בת. המחזור היומי הסתכם ב־1.45 מיליון ל"י מזה 440 אלף ל"י בשלב השערים המשתנים. בלטו במהלך ה־ מסחר:

✱ בנק המזרחי — ירידה 2.5 נק' ל־153.5, המחזור 25,000 ל"י ע"נ.
✱ סחק בל"ל — עליה 2.5 נק' ל־251.5, המחזור 108 אלף ל"י ע"נ.
✱ אריה — עליה 9 נק' ל־279 המחזור 4,200 ל"י ע"נ.
✱ חשמל — ירידה נקודה אחת ל־54.5 המחזור 92,000 ל"י ע"נ.
✱ לפידות — ירידה חצי נקודה ל־168.5 המחזור 46,000 ל"י ע"נ.

40% דיבידנד בטפחות

בנק המשכנתאות טפחות חילק די־ בידנד בשעור 40% לשנת 1973. בעלי המניות של הבנק קיבלו בדיבידנד סכום של 2.8 מיליון ל"י.

לקרן השמורה הופרש סכום של 400 אלף ל"י הקרן הוצמדה על סך מיליון ל"י, לחובות מסופקים הופרש סכום של 20,000 ל"י.

ידיעות בקצרה

● **רהיטים.** חברת הרהיטים ה־ בריטית שרייבר, הולה לשווק את מטבחיה בישראל באמצעות רשת אולמות התצוגה של דניש אינטיריר־ רס. המחיר הממוצע למטר רץ של מטבחי שרייבר הוא כ־600 ל"י (כו־ לל משטחי עבודה); לדברי הסוכ־ נות בארץ נמוך מחיר זה ב־15 אחוז ממחיר תוצרת אחרת בטיב דומה.

● **חברות נסיעה.** סגן נשיא קונצרן קופל־טורס, מר שמואל פי־ לובסקי, מסר כי היקף הפעולות של ארבע החברות המאוגדות בקונצרן ב־1973 היה 42 מיליון ל"י, מזה 14 מיליון ל"י מחזור קופל טורס — תיירות נכנסת, 20 מיליון ל"י קופל נסיעות — תיירות יוצאת, 5 מיליון ל"י קופל נהיגה עצמית, ר"ב מיליון ל"י קופל קונגרסים.

● **עיצוב המוצר.** מרכז העי־ צוב הישראלי, שישמש מוקד לפעו־ לות ולתערוכות בתחום עיצוב ה־ מוצר בישראל, ייחנך ב־20.3 ברחוב בן־יהודה 35 בתל־אביב. במרכז, ש־ יקותרע על כ־350 מ"ר, השקיע מש־ רד המסחר והתעשיה כמיליון ל"י. אולם התצוגות ינוהל על־ידי המר־ כז הישראלי לעיצוב המוצר. את ה־ מרכז תפתח תערוכת המשחקים ה־ חינוכיים שהתכם את התחרות ה־ בינלאומית אידיוגרים 73.

● **תמרוקים.** מר פי קופילוביץ' המנהל הכללי של „לוך" בע"מ, יצ־ רנית תמרוקי קוסמטיקה ממינרלים המופקים במעינות ים־המלח — הודיע כי בתום הוזה ליצוא למזרח הרחוק, בסכום של שני מיליון דו־ לר. מוצרי לוך נמכרו עד עתה ב־ ארה"ב ובאירופה. בארץ נמכרים מוצרי לוך „מולת לדלתי".

מדד שערי המניות בבורסה התל־אביבית

100 = 31.3.67

	27.2.74	26.2.74
מדד כללי	241.57	241.35
כספים וביטוח	206.28	205.97
בנקים מסחריים	222.39	222.08
בנקים למשכנתאות	197.38	197.40
מוסדות מימון עצמיים	182.77	183.21
חברות להשקעה	194.81	194.11
תעשייה	382.19	381.77
מסחר ושירותים	334.82	339.75
מקרקעין בינוי ופיתוח	195.69	195.67

שערי ניירות ערך בבורסה התל־אביבית

27.2.1974

מניות

בנקים מסחריים וחברות לאחזקות בנקאיות			
א' ה' ה' (ב)	211.5		218
אי.די.בי. בכ'	196		
אי.די.בי. ר"ג (ש)	160	−1.0	160
אי.די.בי. ב (ש)	181	−0.5	
אגוד (ש)	276.5		276.5
א"י בריטי ר"מ (מ)	305		
א"י בריטי (ב)	269		
דיסקונט א' (ש)	800		
מזרחי (מ)	154		153.5
פועלים ר"מ (מ)	334		
פועלים (מ)	322	+1.0	321
בל"ל (ש)	250.5	+1.5	251.5
בל"ל תו"שות (60%) (ש)	245		250
בנקים למשכנתאות			
אפותיקאי (ב)	212.5		
כרמל (ב)	129.5		127
משכנתא' בנין	220		
פת' משכנתא' (מ)	216	−1.0	
משכן בכ'	149	+1.0	
טפחות בכ'	213.5		213
טפחות ר"ג	209		
מוסדות מימון עצמיים			
כלסון	97		
אוצר לתעשיה	187.5		
חקלאות	75.5	−0.5	
פת' התעשיה בכ'	73.5		
ביטוח			
אריה	279	+9.0	
הסנה	192		
סהר	261	+1.0	
צור	173		
מסחר ושרותים			
בית הרכב	70		70
דלק (ש)	142.5		142.5
דלק (ב)	150	+0.5	
קרור 1	267		
קרור 10	170	−4.0	
חשמל	54.5	−1.0	54.5
ספנות	153	−4.5	
מקרקעין, בינוי, פתוח			
הדרים			
אזורים	177	−1.0	
אפריקה 1	300		
אפריקה 10	258.5		
הכשר הישוב ש'	153		
הכשר הישוב ב'	151.5	−1.5	
סולל בונה ב'	129		
נכסים	175	−1.0	
ישפרו	117.5	+1.5	
יהדה	136.5	+0.5	
מהדרין	194.5	+1.5	
מטעי הדר	83.5	+1.0	
מבנייעים	159.5	+3.5	
נאות אביב	70	−1.0	70
פרי אור	165		
רסקו בכ'	78		
רסקו רג'	60.5	−1.5	61.5
תעשיה			
אליאנס	461	−10.0	
אלקו 1	116.5	+0.5	
אלקו 2.5	95		
אלקטרה 1 ב"ד	205	+4.0	
אלקטרה 5 ב"ד	179	−0.5	
ארגמן בכ'	290		
ארגמן (ב)	285		285
אתא ב'	106.5	−1.0	107
אתא ג'	106	−1.0	
דובק	350.5	+2.0	
כבלים	173	+1.0	
טבע (ב)	886	+20.0	
ביוקליב	62	+4.0	63
לי אפשטיין	65		
כתר	160		
פניציה (ב)	88	−3.0	
פניציה 10	86.5		
נייר חדרה	285		286
עלית	201.5		
נחושתן	256.5		
עליה	280	+2.0	280
ערד	92		
פולגת	301.5	−1.0	203
שמן	127	+2.5	
תעל	211	+1.0	
חברות להשקעה			
אלגר (ב)	84.5		
אלרן (ב)	155	−1.5	
ברכוניה	198.5		
פועלים השק'	227		
פז	92	−1.0	
וולפסון 1	136		
וולפסון 10 (מ)	88	−2.5	89.5
אמפא	109.5		
דיסקונט השק. (מ)	184.5	−1.5	184.5
מזרחי השק.	98.5	+0.5	98.5
בל"ל השק.	179	−0.5	180
פריון	89.5	−2.0	
סהרות	80		
יצוא השק.	58.5	−0.5	
כור	166	−0.5	
כלל השק.	180.5	+0.5	
כלל תעשיות	170	−1.0	170
עזו	148	+7.0	
מביה	53.5		
ג פ מ			
נפטא	85.5	−0.5	85

לפידות (ש)	169		168.5
לפידות (ב)	222	−12.5	
אגרות חוב להמרה			
אי.די.בי. ש.ה.	79.5		79.5
אגוד ש.ה.	91	+0.5	
המזרחי ש.ה.	93.5	+0.5	
הפועלים ש.ה.	101	+1.0	
בל"ל ש.ה.	124.5	+0.5	124.5
בל"ל ש.ה.	98.5		98.5
אפותיקאי	91.5	−1.0	
מב. כלב.	104.5		
עב. כלב.	89		
מכון	100		
טפחות	105.5	+1.5	
אוצר לת'	83	−0.5	
דלק	83		
הכ. הישוב	86	+0.5	
ישפרו	110		
אתא	81.5	+0.5	81
עלית	83		83
הפועלים השק.	100.5		
דיסקונט השק.	95		
דיסקונט השק.	84.5	+1.0	83
מזרחי השק.	88		
בל"ל השק.	82		81.5
כלל תעש.	101	+1.0	
עזו	96.5		
מניות המשתתפות במטבע חוץ			
אמיקו א' (ב)	73		
8% אמיקו (ב)	79.5		
7% פ' התעשיה (ש)	202		
6% פ' התעשיה ב' (ש)	169.5		
6% פ' תעשיה גנ (ש)	101		
6% פ' תעשיה גנ 1 (ב)	101.5		
בית (ש)	85.5		
אגרות חוב* צמודות לדולר			
5% דנוא ים המלח (ש)	248	+3.7	
5% אג"ח ים המלח (ב)	635	−5.0	
6% חשמל חטיבה ב' (ש)	151.1	+1.5	
הולליס 6 א"ה	130		
הולליס 7	135	−0.1	
הולליס 8 ב"ה	102.7		
הולליס 9	104		
הולליס 10	106.1	−1.1	
הולליס 11	104	−0.4	
הולליס 13	104.6	−0.4	
הולליס 14	104.6		
הולליס 15	103	+1.0	
הולליס 16	109.9		
הולליס 17	106.4	+0.4	
הולליס 18	104.9	+0.9	
הולליס 19	108.3	+1.5	
מלווה פיתוח — 1969			
פיתוח 1979			
ב"א	172.5	+2.0	
ב"ב	170	+1.0	
ב"ג	169.5	+1.5	
ב"ד	167	+3.0	
ב"ה	165		
ב"ו	162.5		
ב"ז	164	+1.5	
פיתוח 1980			
ב"ח	163.5	+1.0	
ב"ט	161.5		
כ'	161.5	+3.0	
כ"א	160.5	+2.5	
כ"ב	158.5	+3.0	
כ"ג ב"ה	158	+3.0	
כ"ד ב"ה	158		
כ"ה	159.5	+3.0	
כ"ו	159.5	+3.5	
כ"ז	155	+2.5	
כ"ח	154.5	+2.5	
כ"ט	155	+3.5	
ד"א	148.5	+1.5	
ע"ב	149	+2.5	
ע"ג	148	+2.5	
ע"ד	146.5	+3.0	
ע"ה	146	+2.5	
ע"ו	146.5	+2.5	
ע"ז	146.5	+2.0	
ע"ח	145	+1.5	
מלווה קליטה בסיס מדד			
1961 — 126.3	246.5	+1.5	
1961 — 132.6	244.5	+7.0	
1961 — 138.5	225.5		
1961 — 110.1	224		
1962 — 132.6	235		
1962 — 138.5	229.5		
1962 — 110.1	232	+1.5	
1962 — 118.7	201		
1963 — 132.6	309.5	+0.5	
1963 — 138.5	287.5	+1.0	
1964 — 138.5	304	+1.5	
1964 — 110.1	286		
1965 — 110.1	333	+1.0	
1965 — 118.7	276	+2.5	
1966 — 118.7	265.5	+5.5	
1966 — 116.7	266	+4.5	
1967 — 118.9	257.5	+5.0	
1967 — 122.2	251.5	+5.0	

מפתח: ר"מ — רגילה מכורות; א' — בכורה א'; ב' — מניה ב'; ב' — מניה ב' ; (ש) — על שם; (מ) — מוכ"ז; בלתי מסומנות — מניות רגילות; ● — מוכרים בלבד; ✱ — קונים בלבד.
* מירות בבורסה של אגרות־חוב בסדרות (מילוות פיתוח, בטחון וקליטה), חולקו ל־5 קבוצות; שערי כל קבוצה מתפרסמים אחת לשבוע ביום קבוע.

שערי חליפין רשמיים למט"ח (העברות והמחאות)

(27.2.74)

מטבע חוץ	שער מכירה	שער קניה	מטבע חוץ	שער מכירה	שער קניה
1 דולר ארה"ב	4.3495	4.3015	10 כתר נורבגי	7.4627	7.3529
1 לירה שט"ר.	9.7965	9.6495	10 פלורין הול.	15.2284	15.0187
1 דולר קנדי	6.2706	6.1866	10 מרק גרמני	15.9151	15.6775
1 רנדים דרא"פ	6.2097	6.1257	10 מרק פיני	10.8907	10.7321
10 פרנק שוויצרי	13.6763	13.4659	10 שיל. אוסטרי	2.1776	2.1443
10 פרנק צרפתי	8.8124	8.6885	100 פרנק בלגי	10.5066	10.3640
10 כתר דני	6.7470	6.6508	1000 לירטה איט.	6.5446	6.4541
10 כתר שוודי	9.1583	9.0206	1000 ין יפני	14.8148	14.5581

(שער החליפין של הדולר ארה"ב קבוע: 4.203 מכירה, 4.200 קניה)

שערי מטבע חוץ בין בנקאיים (Interbank)

אתמול בבתיים (27.2.74) באירופה

מסירה מיידית (Spot)

$ ארה"ב	ל"י 1 שטרלינג	2.3105/2.3115
מרקים גרמניים	ל"י $1 ארה"ב	2.6665/2.6695
פלורינים הולנדיים	"	2.7860/2.7880
פרנקים שוויצריים	"	3.1070/3.1100
פרנקים בלגיים	"	40.25/40.30
פרנקים צרפתיים	"	4.8400/4.8550
לירות איטלקיות	"	647.75/648.75
ינים יפניים	"	286.00/287.00

מסירה מאוחרת (Forward)

	£/$	פר"ש/$	מ"ג/$
1 ח'	2.2925/2.2945	3.1130/3.1200	2.6700/2.6750
2 ח'	2.2750/2.2770	3.1155/3.1225	2.6740/2.6790
3 ח'	2.2570/2.2590	3.1180/3.1250	2.6780/2.6830
6 ח'	2.2155/2.2175	3.1230/3.1320	2.6840/2.6905

הנתונים נמסרו על־ידי בנק דיסקונט לישראל בע"מ

בנק דיסקונט לישראל בע"מ

	מחיר היחידה	מחיר פדיון
ארלון	164.06	160.04
דקל	428.4	408.4
ברוש	179.2	170.7
אורן	140.71	137.26

המנהל: חברה להשקעות של בנק דיסקונט בע"מ

חופשת חורף מקסימה - במזג אוויר קיצי
מלון פאן אמריקן ים-המלח
טלפון 057-97821, טלקס 05-84, מברקים: פנאמסדום
רמת שירות גבוהה ביותר - במקום הנמוך ביותר בעולם

הופיעה חוברת 3—4 של

רואה החשבון

בטאון לשכת רואי חשבון בישראל

בתוכן:
השלכות המיסוי על ייעול ופריון — י. מיזן
הערכת מלאי ספרים — ר. האפט
הוצאות ביטוח נכס הוני בכלל והפרשי הצמדה בפרט — ב. נחיר
עדיפות לשעבוד צף לעומת שעבוד מיוחד — ג. אילת
הדין והנוהג בענין מס השבחה — מ. שוב
הדיווח הכספי ומטרותיו — ד. לדר
חשבונאות וחקר ביצועים — תקציב שנתי כמודל של תכנות ליניארי — מ. פרופר
חובת הגילוי וההנמקה לפי החוק לעידוד השקעות הון תשי"ט—1959 — ד"ר צ. הדר
וכן מדוריה הקבועים.

מחיר החתימה לשנת תשל"ד —40 ל"י.

בדבר מנויים על הבטאון, נא לפנות ללשכת רואי־חשבון, רחוב מונטיפיורי 1 תל־אביב, ת. ד. 29281, טלפון 55049.

מרכז הכרמל
אנו מקבלים מודעות לכל העתונים
ללא דמי שרות ✱ מ־8.00 בבוקר עד 19.00
שרותי עידוד מכירות בע"מ
שד' מוריה 3, טלפון 89540 חיפה

שחרר את מחשבכם!

שרותי עזר למשתמשים במחשבים

■ הכנת נתונים („ניקוב")*
הקשה ישירה לסרט מגנטי
■ המרת כרטיסים מנוקבים לסרט מגנטי. (OFF-LINE)*
■ הדפסת דוחו"ת*
■ זמן מחשב-BLOCK-TIME
*כולל שרות אל וממען הלקוח באזור ת"א.

לרשות לקוחותינו:
■ מחשב מדגם NCR CENTURY וכונן סרטים MDS
■ צוות יעיל המפעיל מכונות „מוהוק" MDS מבטיח שרות מהיר ודייק מירבי.

חיל
חברה ישראלית לאוטומציה בע"מ
הדר דפנה, שאול המלך 41, תל אביב ת.ד. 33077
טלפון 03-265259

*שרותים אלה נוכל לספק למשתמשים במרבית דגמי המחשבים מסוגים: CDC, BURROUGHS, NCR, IBM ואחרים.

אנחנו נותנים יותר...

33.7

אחוז נטו

33.7% רווח נטו, פטור ממס הכנסה בשנת 1973 קבלו חברי „קרן השפע", קופת תגמולים מרכזית ליד בנק ישראלי לתעשיה בע"מ.
הצטרף ל„קרן השפע" עוד היום, כי אנחנו נותנים יותר...
גם משאר שרותי הבנק שלנו תהנה יותר!

פרטים בכל סניפינו:
תל־אביב: סניף ראשי, רח' מונטיפיורי 13 * רח' הבסגר 48 * רח' וולפסון 54 * חיפה: רח' האמנים 8 * סניף כארץ חיפה: רח' חלוצי התעשיה 11 * ירושלים: רח' הלל 10 * פתח־תקוה: רח' ההגנה 10 * רמת־גן: רח' ביאליק 19 * חולון: רח' סוקולוב 46.

את הבנקאי הפרטי שלך תמצא ב-
בנק ישראלי לתעשיה בע"מ

ותיקי קפת־עם בערבון מוגבל

[לשעבר בנק קפת־עם בע"מ - ראה באור 2]

מאזן ליום 31 בדצמבר 1973

	31.12.1972*) ל"י	ל"י	ל"י
מזומנים ויתרות בבנק ישראל ובמוסדות בנקאיים	97,831,441		115,461,535
שטרי אוצר	3,353,097		1,462,008
ניירות ערך			
אגרות חוב של הממשלה	17,203,050	18,202,380	
אגרות חוב אחרות	328,471	11,592,811	
מניות	130,035	320,608	
	17,661,556		30,115,799
הלוואות ושטרות שנוכו (בנכוי הפרשה לחובות מסופקים)			
הלוואות ושטרות שנוכו	40,409,063	37,912,274	
הלוואות מכספי פקדונות למתן הלוואות	11,278,707	13,472,374	
	51,687,770		51,384,648
חשבונות אחרים	3,746,944		1,146,611
בניני הבנק, ציוד ורכוש אחר	1,316,442		1,492,242
התחייבויות הלקוחות (ראה חשבון מקביל)			
עבור אשראי תעודות	1,350,926	2,980,910	
עבור ערבויות והתחייבויות אחרות	10,653,469	12,104,672	
	12,004,395		15,085,582
	187,601,645		216,148,425

*) מוין מחדש.

	31.12.1972*)	ל"י רשום	ל"י מונפק	ל"י נפרע
הון, קרנות ועודפים				
הון המניות (מניות בנות 5 ל"י)				
מניות רגילות סדרה א/א	50,000	100,000	50,000	50,000
מניות רגילות סדרה א/ב	403,314	860,000	430,000	403,727
מניות רגילות סדרה א/ג	159,520	350,000	159,520	159,520
מניות רגילות סדרה א/ד	345,000	690,000	345,000	345,000
מניות רגילות סדרה ב	1,000,000	1,999,950	999,950	999,950
מניות רגילות סדרה ב — נאמנות	—	25	25	25
מניות רגילות סדרה ב — מיוחדות	—	25	25	25
	1,957,834	4,000,000	1,984,520	1,958,247
פרמיה על מניות	5,000,000			5,000,000
קרן כללית ויתרת רווח שלא יועדה	3,789,792			4,573,673
	10,747,626			11,531,920
פקדונות				
פקדונות לפי דרישה	45,840,114		54,266,787	
פקדונות וחסכונות לזמנים קצובים	98,007,036		115,614,299	
פקדונות והלואות ממוסדות בנקאיים	1,750,510		1,880,539	
	145,597,660			171,761,625
פקדונות למתן הלוואות				
פקדונות הממשלה	7,481,847		9,911,106	
פקדונות והלואות מבנק ישראל	2,534,995		3,209,155	
פקדונות אחרים	2,200,335		2,030,134	
	12,217,177			15,150,395
חשבונות אחרים (כולל קרנות פנימיות ועתודות)	7,034,787			2,618,903
התחייבויות על חשבון לקוחות (ראה חשבון מקביל)				
אשראי תעודות	1,350,926		2,980,910	
ערבויות והתחייבויות אחרות	10,653,469		12,104,672	
	12,004,395			15,085,582
	187,601,645			216,148,425

בשם הדירקטוריון: ב. יקותיאלי — יו"ר הדירקטוריון
י. סמורד — סגן ראשון ליו"ר הדירקטוריון
מ. גפן — דירקטור — מנהל עסקים
א. הלפרין — מנהל כללי

הבאורים לדו"ח הכספי מהווים חלק בלתי נפרד הימנו.

באורים לדו"ח הכספי לשנה שנסתיימה ביום 31 בדצמבר 1973

1. כללי חשבונאות

(א) שער החליפין והצמדה

התחייבויות ונכסים במטבע חוץ ואלה הצמודים מופיעים כדלקמן:

(1) אלה במטבע חוץ או הצמודים לו — לפי שערי חליפין רשמיים בתאריך המאזן.

(2) אלה הצמודים למדד המחירים לצרכן — לפי המדד שפורסם לאחרונה לפני בתאריך המאזן.

(3) אלה הצמודים למדד המחירים לצרכן או שאינם צמודים ונושאים רבית גבוהה יותר, לפי מדד המחירים לצרכן בתוספת רבית, שהוא הבסיס הגבוה יותר לתאריך המאזן.

(ב) ניירות ערך

(1) אגרות חוב

אגרות חוב מאושרות להשקעה נכללות לפי העלות בתוספת הפרשי הצמדה ורבית שנצברה. אגרות חוב אלה נרכשו למטרת השקעה ולא למסחר ובחלקן הגדול הינן לזמני פרעון ארוכי טווח, הן תפריגה בערכן העקוב בתוספת הפרשי הצמדה ורבית. התנודות במחירי השוק של אגרות חוב אלה אינן משפיעות על תוצאות הפעולות של הבנק, מאחר ושיטת צבירת הפרשי הצמדה ורבית במשך שנות החזקתן מבטיחה כי ערכן בעת פדיונן יהיה שווה לערכן בספרים באותו מועד.

אגרות חוב אחרות נכללות לפי העלות בתוספת הפרשי הצמדה ורבית שנצברו, או לפי שוויין, כנמוך שבהם, של כל אגרת חוב בנפרד. השווי של אגרות חוב שיש להן שער נקבע לפי השער בבורסה ושל אלו שאין להן שער לפי הערכת ההנהלה על בסיס ההכנסה עליהן.

שטרי אוצר נכללים לפי העלות בתוספת רבית שנצברה.

(2) מניות

מניות שיש להן שער נכללות לפי העלות או שווי השוק, כנמוך שבהם, של כל מניה בנפרד, ואלו שאין להן שער נכללו לפי העלות או ערכן לפי הערכת ההנהלה, כנמוך שבהם, של כל מניה בנפרד.

(ג) בנייני הבנק, ציוד ורכוש אחר

רכוש זה מוצג לפי העלות בנכוי פחת, פרט לסך 271,422 ל"י המוצג בחלקו לפי הערכת שמאי משנת 1955 (ראה באור 5).

(ד) השוואה עם השנה הקודמת

בהתאם להוראות שהוצאו בשנת החשבון ע"י המפקח על הבנקים, צורפו סכומי רבית והפרשי הצמדה שנצברו ושהוצגו בחשבונות אחרים אשתקד לסכומי הנכסים וההתחייבויות אליהם מתייחסים. מספרי ההשוואה ליום 31 בדצמבר 1972 מוינו מחדש בהתאם.

2. ארגון מחדש

(א) בשנת 1973 עברו לבעלה מסתכית הון המניות של החברה לידי בנק לאומי לישראל בע"מ. בעקבות זאת הוכנה תכנית הסדר, שאושרה על ידי בית המשפט ביום 23 בדצמבר 1973, בה הוסדרה העברת רכושה, התחייבויותיה ועסקיה של החברה (פרט לנכסים והתחייבויות מסויימים שאינם מהותיים) לחברה חדשה שהתאגדה בשנת 1973 כשם בנק קפת עם לישראל בע"מ.

ביום 1 בינואר 1974, שהוא התאריך הקובע לביצוע ההעברה, הועבר הרשיון לעסוק בעסקי בנק לחברה החדשה, והחברה שינתה את שמה ל„ותיקי קפת־עם בע"מ". תמורת ההעברה תוקצינה לחברה מניות בחברה החדשה אשר תעסוק בעסקי הבנק.

(ב) בתום הארגון כהוה יהיו עיקר נכסי החברה (ותיקי קפת־עם בע"מ) 48% מהון המניות של החברה החדשה (בנק קפת־עם לישראל בע"מ). בנק לאומי לישראל בע"מ יחזיק 52% מהון המניות של בנק קפת־עם לישראל בע"מ, ולא יהיה עוד בעל מניות בותיקי קפת־עם בע"מ פרט למניות רגילות סדרה ב— נאמנות ומיוחדות בסך 50 ל"י.

(ג) מניות החברה בחברות־בנות מסויימות תוחזקנה על ידי בנק קפת־עם לישראל בע"מ והמניות בחברות־בנות אחרות תשארנה בבעלות ותיקי קפת־עם בע"מ.

(ד) לאור האמור בסעיפים (ב) ו־(ג) לעיל לא נערך דו"ח כספי מאוחד ליום 31 בדצמבר 1973 של החברה והחברות־הבנות שלה.

(ה) עקב העברת עסקי הבנק לחברה החדשה סולקו התחייבויות החברה לתשלום פיצויים ודמי לפוגריה.

3. אגרות חוב

	31 בדצמבר 1973 שאין להן שער — הסכום במאזן ל"י	31 בדצמבר 1973 שיש להן שער — הסכום במאזן ל"י	31 בדצמבר 1973 שיש להן שער — שווי השוק ל"י	31 בדצמבר 1972 שאין להן שער — הסכום במאזן ל"י	31 בדצמבר 1972 שיש להן שער — הסכום במאזן ל"י	31 בדצמבר 1972 שיש להן שער — שווי השוק ל"י
אגרות חוב מאושרות להשקעה						
של הממשלה	(*7,217,022	8,890,151	8,756,861	(*3,458,550	13,293,895	13,143,851
של אחרים	819,884	2,596,228	2,627,650	—	323,732	320,470
סך־הכל	8,036,906	11,486,379	11,384,511	3,458,550	13,617,625	13,464,321
אגרות חוב אחרות						
של הממשלה	25,869	2,069,338	2,072,903	80,020	370,587	371,574
של אחרים	8,176,000	699	766	—	4,739	4,774
סך־הכל	8,201,869	2,070,037	2,073,669	80,020	375,326	376,348
סה"כ אגרות חוב	16,238,775	13,556,416	13,458,180	3,538,570	13,992,951	13,840,669

הסכום במאזן כולל הכנסה שנצברה כלהלן:

	31 בדצמבר 1973 ל"י	31 בדצמבר 1972 ל"י
אגרות חוב מאושרות להשקעה	7,194,124	6,516,217
אגרות חוב אחרות	376,000	140,341
	7,570,124	6,656,558

*) כולל הלוואות ע"ח מלווה חובה של הממשלה.

4. מניות

	31 בדצמבר 1973 שאין להן שער — הסכום במאזן ל"י	31 בדצמבר 1973 שיש להן שער — הסכום במאזן ל"י	31 בדצמבר 1973 שיש להן שער — שווי השוק ל"י	31 בדצמבר 1972 שאין להן שער — הסכום במאזן ל"י	31 בדצמבר 1972 שיש להן שער — הסכום במאזן ל"י	31 בדצמבר 1972 שיש להן שער — שווי השוק ל"י
של חברות בנות	135,093			85,111		
של חברות אחרות	132,169	53,346	55,367	44,407	517	727
סה"כ	267,262	53,346	55,367	129,518	517	727

5. בנייני הבנק, ציוד ורכוש אחר

בסעיף זה נכללו זכויות שכירות כולל קטועים, רהיטים וציוד, וכן השקעה בחברת בת שכל רכושה היה מורכב לתאריך המאזן מבניה בחברת בת אחרת המחזיקה בבניינים המשמשים בחלקם את הבנק ובחלקם מושכרים לאחרים.

6. ממשלת ישראל ובנק ישראל

יתרת ההפרדה במטבע ישראלי בבנק ישראל במסגרת הקרן למימון היצוא שאינה נחשבת כנכס נזיל לצורך הוראות הנזילות בסך 197,752 ל"י (1972 — 229,714 ל"י) נכללה בסעיף „מזומנים ויתרות בבנק ישראל ובמוסדות בנקאיים". האשראי מבנק ישראל בסך 223,058 ל"י (1972 — 255,280 ל"י) נכלל בסעיף „פקדונות והלואות מבנק ישראל". בקשר לאשראי זה מסר הבנק שטרות לבנק ישראל לפי התנאים שנקבעו על ידו.

7. מסים על ההכנסה

א. בקביעת סכום ההפרשה למסים הובאו בחשבון הוצאות שאינן נחשבות כהוצאה לצורך מס, בעיקר רבית על גרעונות בנכסים נזילים, וכן הובא בחשבון החסכון במס הנובע מתשלום הדיוידנד לשנת החשבון.

ב. לבנק הוצאו שומות סופיות ע"י שלטונות מס הכנסה עד וכולל שנת 1966.

8. התחייבויות תלויות

הבנק ערב לחברי קופות הגמל המנוהלות על ידו להבטחת החזר סכומי הקרן שהופקדו על ידיהם. ערך הנכסים של הקופות לתאריך המאזן עולה במידה ניכרת על הסכומים עליהם ערב הבנק.

9. חברה־אם, חברות־בנות

א. יתרות חברה־אם וחברות־בנות נכללות בסעיפים דלקמן:

	31 בדצמבר 1973 ל"י	31 בדצמבר 1972 ל"י
נכסים		
חברה־אם		
מזומנים ויתרות בבנק ישראל ובמוסדות בנקאיים	15,900,216	7,051,987
חברות־בנות (אינו כולל יתרה שנכללה בסעיף „בניינים")		
הלואות ושטרות שנוכו	680,388	1,157,755
התחייבויות		
חברה־אם		
פקדונות והלואות ממוסדות בנקאיים	1,522,701	—
חברות־בנות		
פקדונות לפי דרישה	758,105	204,335

ב. רווחי החברות־בנות לא נכללו בחשבונות הבנק.

בשם הדירקטוריון: ב. יקותיאלי — יו"ר הדירקטוריון
י. סמורד — סגן ראשון ליו"ר הדירקטוריון
מ. גפן — דירקטור — מנהל עסקים
א. הלפרין — מנהל כללי

דין וחשבון המבקרים לבעלי המניות של

ותיקי קפת־עם בערבון מוגבל

(לשעבר בנק קפת־עם בערבון מוגבל)

בדקנו את המאזן של ותיקי קפת־עם בערבון מוגבל (לשעבר בנק קפת־עם בערבון מוגבל) ליום 31 בדצמבר 1973 ואת דו"ח רווח והפסד לשנה שנסתיימה באותו תאריך. בדיקתנו נערכה לפי תקני בקורת מקובלים, הכוללים את אלה שנקבעו בתקנות רואי חשבון (דרך פעולתו של רואה חשבון), תשל"ג—1973, ובהתאם לכך נקטנו באותם נהלי בקורת אשר חשבנום לדרושים בהתאם לנסיבות.

לדעתנו, המאזן ודו"ח רווח והפסד הנ"ל משקפים באופן נאות בהתאם לכללי החשבונאות המקובלים את מצב עסקי הבנק ליום 31 בדצמבר 1973 ואת תוצאות פעולותיו לשנה שנסתיימה באותו תאריך.

בהתאם לסעיף 189 של פקודת החברות, אנו מציינים, שקבלנו את כל הידיעות והבאורים שנדרשו על ידינו וכי חוות דעתנו על המאזן ועל דו"ח התוצאות העסקיות ניתנת לפי מיטב ידיעותנו הבאורים שקבלנו וכפי שנראה מתוך פנקסי הבנק.

תל־אביב, 21 פברואר 1974.

רוזנבקי, הליפי, מאירי ושות' — רואי חשבון
בבלי מילנר ושות' — רואי חשבון
מבקרים משותפים

דו"ח רווח והפסד לשנה שנסתיימה ביום 31 בדצמבר 1973

	1972 ל"י	ל"י	ל"י
הכנסות רגילות:			
רבית *)			
מהלוואות ונכיון שטרות	7,641,330	9,277,358	
מפקדונות בבנק ישראל ובמוסדות בנקאיים	5,120,756	8,820,051	
מאגרות חוב מאושרות להשקעה	3,187,717	4,382,151	
הכנסות אחרות (נטו) מניירות ערך	595,400	842,845	
עמלות והכנסות אחרות	3,449,132	3,728,094	
סך הכל	19,994,335		27,050,499
הוצאות רגילות:			
רבית על פקדונות, חסכונות והלואות (לרבות רבית על גרעונות בנכסים נזילים)	10,035,543	14,936,542	
עמלות	76,595	99,677	
משכורת והוצאות נלוות	5,138,555	6,354,092	
החזקת בניני הבנק	395,974	638,922	
פחת על בניני הבנק, ציוד, התקנות ונכסים אחרים (לרבות הפחתה מזכויות במושכרים)	153,773	183,457	
מס שרותים	—	225,000	
הוצאות אחרות	1,011,912	1,947,103	
סך הכל	16,812,352		24,384,793
רווח מפעולות רגילות, לפני מסים על ההכנסה	3,181,983		2,665,706
הפרשה למסים על הרווח מפעולות רגילות	1,513,750		1,500,000
רווח נקי לפני הוצאות בלתי רגילות	1,668,233		1,165,706
הוצאות בלתי רגילות (1973 — בגין הארגון מחדש)	1,309,600	400,000	
בנכוי — מסים המתיחסים	700,000	214,000	
	609,600		186,000
רווח נקי	1,058,633		979,706
יתרת הרווח לתחילת השנה	176,943		289,792
רווח לייעוד	1,235,576		1,269,498
ייעוד הרווחים:			
העברה לקרן כללית	750,000	1,000,000	
דיבידנד ביניים, שולם — ברוטו 10% (שנה קודמת — זהה); מוצע כספי	195,784	195,825	
	945,784		1,195,825
יתרת הרווח שלא יועדה	289,792		73,673

בנק קפת־עם לישראל בערבון מוגבל

הודעות לצבור

משרד החקלאות
המחלקה לנכסים
בינוי ומשק
מכרז מס' 213/73

מוזמנות בזה הצעות מחי־רים לביצוע הובלות עבור תחנת נטיעות איזורית נוה יער.

פרטים וטופס השתתפות ב־מכרז אפשר לקבל במחלקה לנכסים בינוי ומשק, משרד החקלאות, הקריה, תל־אביב, רח' ד' 10ב' חדר מספר 12 בכל ימות השבוע בשעות ה־עבודה.

את ההצעות יש להגיש ב־מעטפה סגורה אשר עליה יש לרשום „מכרז 213/73" ולהכניסה לתיבת ההצעות הנמצאת במשרד החקלאות המחלקה לנכסים בינוי ומ־שק, הקריה תל־אביב רחוב ד' בית מספר 10ב' קומה ג'.

להצעה יש לצרף ערבות בנקאית בגובה של 10% מ־ערך ההצעה.

מועד אחרון להגשת ההצ־עות הוא 14.3.73 שעה 11.00.

אין משרד החקלאות מח־ייב לקבל את ההצעה הזולה ביותר או כל הצעה שהיא.

משרד החקלאות
המחלקה לנכסים
בינוי ומשק
מכרז מס' 186/73

מוזמנות בזה הצעות מחי־רים לביצוע ליפוף כבועים הסמליים למכון וולקני.

פרטים וטופס השתתפות ב־מכרז אפשר לקבל במחלקה לנכסים בינוי ומשק, משרד החקלאות, הקריה תל־אביב, רח' ד' 10ב' חדר מספר 12 בכל ימות השבוע בשעות ה־עבודה.

את ההצעות יש להגיש ב־מעטפה סגורה אשר עליה יש לרשום „מכרז 186/73" ולהכניסה לתיבת ההצעות הנמצאת במשרד החקלאות המחלקה לנכסים בינוי ומ־שק, הקריה תל־אביב רחוב ד' בית מספר 10ב' קומה ג'.

להצעה יש לצרף ערבות בנקאית בגובה של 10% מ־ערך ההצעה.

מועד אחרון להגשת ההצ־עות הוא 14.3.73 שעה 11.00.

אין משרד החקלאות מח־ייב לקבל את ההצעה הזולה ביותר או כל הצעה שהיא.

משרד החקלאות
המחלקה לנכסים
בינוי ומשק
מכרז מס' 217/73

מוצעים בזה למכירה 24 ראשי צאן מהם: 4 עיזים במשקל מ־42 עד 44 ק"ג גיל 3—5 שנים.
תיש 1 במשקל כ־45 ק"ג.
2 אילים במשקל כ־80 ק"ג.
4 טלאים אוזים במשקל 35—38.
13 גדיים גיל 6—11 חד־שים במשקל 25—30.

את הנ"ל ניתן לראות ב־מכון הוטרינרי בית דגן ב־כל ימות השבוע בשעות הע־בודה. על הזוכה יהיה להו־ציא את הבקר בו זכה במכ־רז תוך 14 יום מיום קבלת הסכמה על זכייה.

במידה ולא יוציא את ה־בקר תוך פרק הזמן האמור יהיה חייב לשלם למשטלה סך של —25 ל"י לכל ראש בקר לכל יום של איחור בהוצאת הבקר כאמור, אר־לם אין באמור לעיל כדי למנוע מהמשטלה מלמכור את הבקר לאדם אחר, במק־רה של איחור כאמור ול־הטיל על המציע כל נזק ש־ייגרם למשטלה בעקבות זה.

שקילת ומסירת הנ"ל ת־בוצענה במכון הוטרינרי — בית דגן במעמד הנציגים ה־מקובלים.

על המציע להגיש את הצ־עת המחיר לק"ג משקל חי לכל סוג בנפרד.

על המציע להגיש את ההצ־עה במעטפה סגורה אשר ע־ליה יש לרשום מכרז מספר 217/73 ולהכניסה לתיבת ההצעות הנמצאת במשרד החקלאות, מחלקה לנכסים, בינוי ומשק הקריה, תל־אביב, רחוב ד', בית מספר 10 ב', קומה ג'. על המציע לצרף ערבות בנקאית בגובה של 10% מ־ערך ההצעה.

מועד אחרון להגשת ההצ־עות הוא 14.3.74 שעה 11.00.

משרד החקלאות, שומר לי־עצמו את הזכות למכור את הבקר ליותר מגורם אחד.

אין משרד החקלאות מח־ייב לקבל את ההצעה הג־בוהה ביותר או כל הצעה שהיא.

משרד הבטחון
הממונה על המכירות
מכרז מספר 135/74/3

ניתנת בזה הודעה לצבור על מכירה הקופתית של: ארגזים ועצים — פסולת. משך התקופה — 1.4.74 — 31.3.75.

הצעות יש להגיש על גבי טופס מיוחד שאפשר להשיגו במשרדנו. את הטופס יש ל־שים במעטפה ולהכניסה ל־ארגז ההצעות מכרז מס' — 135/74/3 לפי הכתובת: — משרד הבטחון / יחידת המ־כירות הקריה, רח' ג' מס. 10, לא יאוחר מיום חמישי 14.3.74 שעה 10.00 לפנה"צ.

את הסחורה אפשר לבדוק במקום אחסונה. בכמה מבסי האחסנה אפשר לבקר ב־סיורים מאורגנים בלבד והמ־עוניינים להשתתף בסיורים אלה מתבקשים לטובתם להי־רשם במשרדנו, עד יום — 6.3.74.

המעוניינים לקבל פרטים נוספים יפנו למשרדנו לפי הכתובת הנ"ל החל בתאריך 4.3.74 בכל יום בשבוע (פרט ליום שישי) בשעות 08.00—14.00.

לכל הצעה יש לצרף פקדון בהמחאה בנקאית או ערבות בנקאית, לפקודת משרד ה־בטחון, כמפורט בטופס המכ־רז. המחאות פרטיות לא תת־קבלנה.

אין אנו מתחייבים לקבל את ההצעה הגבוהה ביותר או הצעה כלשהי.

על הקונה לשמור על כל תנאי המכרז. שנוי כלשהו עלול לגרום לבטול ההצעה.

משרד הבטחון
הממונה על המכירות
מכרז מספר 133/74/3

ניתנת בזה הודעה לצבור על מכירה הקופתית של: אלומיניום — חתיכות וש־בבים גרוטאות. ברזל פלדה יצק שבבי ברזל מקורזים שב־בי נחושת שבבי מגנזיום ו־שבבי ברזל. משך התקופה — 1.4.74 — 31.3.75.

[Standard submission terms as above — מכרז מס' 133/74/3, לא יאוחר מיום חמישי 14.3.74 שעה 10.00 לפנה"צ; סיורים עד יום 6.3.74; פרטים החל בתאריך 4.3.74 בשעות 08.00—14.00.]

משרד החקלאות
המחלקה לנכסים
בינוי ומשק
מכרז מס' 212/73

מוזמנות בזה הצעות מחי־רים למכירת ציוד חקלאי מ־קומס מתחנת נטיעות נוה יער.

פרטים וטופס השתתפות ב־מכרז אפשר לקבל במחלקה לנכסים בינוי ומשק, משרד החקלאות, הקריה תל־אביב, רח' ד' 10ב' חדר מספר 12 בכל ימות השבוע בשעות ה־עבודה.

את ההצעות יש להגיש ב־מעטפה סגורה אשר עליה יש לרשום „מכרז 212/73" ולהכניסה לתיבת ההצעות הנמצאת במשרד החקלאות המחלקה לנכסים בינוי ומ־שק, הקריה תל־אביב רחוב ד' בית מספר 10ב' קומה ג'.

להצעה יש לצרף ערבות בנקאית בגובה של 10% מ־ערך ההצעה.

מועד אחרון להגשת ההצ־עות הוא 14.3.73 שעה 11.00.

אין משרד החקלאות מח־ייב לקבל את ההצעה הזולה ביותר או כל הצעה שהיא.

משרד החקלאות
המחלקה לנכסים
בינוי ומשק
מכרז מס' 195/73

מוזמנות בזה הצעות מחי־רים לביצוע עבודות כביכה עבור שרות הדרכה ומקצוע.

פרטים וטופס השתתפות ב־מכרז אפשר לקבל במחלקה לנכסים בינוי ומשק, משרד החקלאות, הקריה תל־אביב, רח' ד' 10ב' חדר מספר 12 בכל ימות השבוע בשעות ה־עבודה.

את ההצעות יש להגיש ב־מעטפה סגורה אשר עליה יש לרשום „מכרז 195/73" ולהכניסה לתיבת ההצעות הנמצאת במשרד החקלאות המחלקה לנכסים בינוי ומ־שק, הקריה תל־אביב רחוב ד' בית מספר 10ב' קומה ג'.

להצעה יש לצרף ערבות בנקאית בגובה של 10% מ־ערך ההצעה.

מועד אחרון להגשת ההצ־עות הוא 14.3.73 שעה 11.00.

אין משרד החקלאות מח־ייב לקבל את ההצעה הזולה ביותר או כל הצעה שהיא.

משרד החקלאות
המחלקה לנכסים
בינוי ומשק
מכרז מס' 216/73

מוזמנות בזה הצעות מחי־רים לביצוע עבודות אינסטלציה ביחידות המשרד.

פרטים וטופס השתתפות ב־מכרז אפשר לקבל במחלקה לנכסים בינוי ומשק, משרד החקלאות, הקריה תל־אביב, רח' ד' 10ב' חדר מספר 12 בכל ימות השבוע בשעות ה־עבודה.

את ההצעות יש להגיש ב־מעטפה סגורה אשר עליה יש לרשום „מכרז 216/73" ולהכניסה לתיבת ההצעות הנמצאת במשרד החקלאות המחלקה לנכסים בינוי ומ־שק, הקריה תל־אביב רחוב ד' בית מספר 10ב' קומה ג'.

להצעה יש לצרף ערבות בנקאית בגובה של 10% מ־ערך ההצעה.

מועד אחרון להגשת ההצ־עות הוא 14.3.73 שעה 11.00.

אין משרד החקלאות מח־ייב לקבל את ההצעה הזולה ביותר או כל הצעה שהיא.

משרד החקלאות
המחלקה לנכסים
בינוי ומשק
מכרז מס' 219/73

מוזמנות בזה הצעות מחי־רים לביצוע הובלות עבור תחנת גילת.

פרטים וטופס השתתפות ב־מכרז אפשר לקבל במחלקה לנכסים בינוי ומשק, משרד החקלאות, הקריה תל־אביב, רח' ד' 10ב' חדר מספר 12 בכל ימות השבוע בשעות ה־עבודה.

את ההצעות יש להגיש ב־מעטפה סגורה אשר עליה יש לרשום „מכרז 219/73" ולהכניסה לתיבת ההצעות הנמצאת במשרד החקלאות המחלקה לנכסים בינוי ומ־שק, הקריה תל־אביב רחוב ד' בית מספר 10ב' קומה ג'.

להצעה יש לצרף ערבות בנקאית בגובה של 10% מ־ערך ההצעה.

מועד אחרון להגשת ההצ־עות הוא 14.3.74 שעה 11.00.

אין משרד החקלאות מח־ייב לקבל את ההצעה הזולה ביותר או כל הצעה שהיא.

משרד הבטחון
הממונה על המכירות
מכרז מספר 134/74/3

ניתנת בזה הודעה לצבור על מכירה תקופתית של: נפולת יציקות זפק. משך התקופה 1.4.74 — 31.5.75.

הצעות יש להגיש על גבי טופס מיוחד שאפשר להשיגו במשרדנו. את הטופס יש ל־שים במעטפה ולהכניסה ל־ארגז ההצעות מכרז מס' — 134/74/3 לפי הכתובת: — משרד הבטחון / יחידת המ־כירות הקריה, רח' ג' מס. 10, לא יאוחר מיום חמישי 14.3.74 שעה 10.00 לפנה"צ.

את הסחורה אפשר לבדוק במקום אחסונה. בכמה מבסי האחסנה אפשר לבקר ב־סיורים מאורגנים בלבד והמ־עוניינים להשתתף בסיורים אלה מתבקשים לטובתם להי־רשם במשרדנו, עד יום — 6.3.74.

המעוניינים לקבל פרטים נוספים יפנו למשרדנו לפי הכתובת הנ"ל החל בתאריך 4.3.74 בכל יום בשבוע (פרט ליום שישי) בשעות 08.00—14.00.

לכל הצעה יש לצרף פקדון בהמחאה בנקאית או ערבות בנקאית, לפקודת משרד ה־בטחון, כמפורט בטופס המכ־רז. המחאות פרטיות לא תת־קבלנה.

אין אנו מתחייבים לקבל את ההצעה הגבוהה ביותר או הצעה כלשהי.

על הקונה לשמור על כל תנאי המכרז. שנוי כלשהו עלול לגרום לבטול ההצעה.

משרד הבטחון
הממונה על המכירות
מכרז מספר 140/74/3

ניתנת בזה הודעה לצבור על מכירה הקופתית של: שומן, עצמות ועמיסות וי־כה. משך התקופה — 1.4.74 — 31.3.75.

הצעות יש להגיש על גבי טופס מיוחד שאפשר להשיגו במשרדנו. את הטופס יש ל־שים במעטפה ולהכניסה ל־ארגז ההצעות מכרז מס' — 140/74/3 לפי הכתובת: — משרד הבטחון / יחידת המ־כירות הקריה, רח' ג' מס. 10, לא יאוחר מיום חמישי 14.3.74 שעה 10.00 לפנה"צ.

את הסחורה אפשר לבדוק במקום אחסונה. בכמה מבסי האחסנה אפשר לבקר ב־סיורים מאורגנים בלבד והמ־עוניינים להשתתף בסיורים אלה מתבקשים לטובתם להי־רשם במשרדנו, עד יום — 6.3.74.

המעוניינים לקבל פרטים נוספים יפנו למשרדנו לפי הכתובת הנ"ל החל בתאריך 4.3.74 בכל יום בשבוע (פרט ליום שישי) בשעות 08.00—14.00.

לכל הצעה יש לצרף פקדון בהמחאה בנקאית או ערבות בנקאית, לפקודת משרד ה־בטחון, כמפורט בטופס המכ־רז. המחאות פרטיות לא תת־קבלנה.

אין אנו מתחייבים לקבל את ההצעה הגבוהה ביותר או הצעה כלשהי.

על הקונה לשמור על כל תנאי המכרז. שנוי כלשהו עלול לגרום לבטול ההצעה.

משרד הבטחון
הממונה על המכירות
מכרז מספר 130/74/3

ניתנת בזה הודעה לצבור על מכירה: כיבוד כון מתכות אל ברזליות: כבלי חשמל נחושת (כבליים, צנורות פלסטיק ו־עופרת) אלומיניום, עופרת. כיסוי כון מתכות ברזליות גרוטאות ברזל ופח ברזל ויציקה.

הצעות יש להגיש על גבי טופס מיוחד שאפשר להשיגו במשרדנו. את הטופס יש ל־שים במעטפה ולהכניסה ל־ארגז ההצעות מכרז מס' — 130/74/3 לפי הכתובת: — משרד הבטחון / יחידת המ־כירות הקריה, רח' ג' מס. 10, לא יאוחר מיום חמישי 14.3.74 שעה 10.00 לפנה"צ.

את הסחורה אפשר לבדוק במקום אחסונה. בכמה מבסי האחסנה אפשר לבקר ב־סיורים מאורגנים בלבד והמ־עוניינים להשתתף בסיורים אלה מתבקשים לטובתם להי־רשם במשרדנו, עד יום — 6.3.74.

המעוניינים לקבל פרטים נוספים יפנו למשרדנו לפי הכתובת הנ"ל החל בתאריך 4.3.74 בכל יום בשבוע (פרט ליום שישי) בשעות 08.00—14.00.

לכל הצעה יש לצרף פקדון בהמחאה בנקאית או ערבות בנקאית, לפקודת משרד ה־בטחון, בשיעור 10% מערך ההצעה. המחאות פרטיות לא תתקבלנה.

אין אנו מתחייבים לקבל את ההצעה הגבוהה ביותר או הצעה כלשהי.

על הקונה לשמור על כל תנאי המכרז. שנוי כלשהו עלול לגרום לבטול ההצעה.

משרד הבטחון
הממונה על המכירות
מכרז מספר 124/74/3

ניתנת בזה הודעה לצבור על מכירה: ציוד ומכשירים רפואיים ודנטליים.

הצעות יש להגיש על גבי טופס מיוחד שאפשר להשיגו במשרדנו. את הטופס יש ל־שים במעטפה ולהכניסה ל־ארגז ההצעות מכרז מס' — 124/74/3 לפי הכתובת: — משרד הבטחון / יחידת המ־כירות הקריה, רח' ג' מס. 10, לא יאוחר מיום חמישי 14.3.74 שעה 10.00 לפנה"צ.

את הסחורה אפשר לבדוק במקום אחסונה. בכמה מבסי האחסנה אפשר לבקר ב־סיורים מאורגנים בלבד והמ־עוניינים להשתתף בסיורים אלה מתבקשים לטובתם להי־רשם במשרדנו, עד יום — 6.3.74.

המעוניינים לקבל פרטים נוספים יפנו למשרדנו לפי הכתובת הנ"ל החל בתאריך 4.3.74 בכל יום בשבוע (פרט ליום שישי) בשעות 08.00—14.00.

לכל הצעה יש לצרף פקדון בהמחאה בנקאית או ערבות בנקאית, לפקודת משרד ה־בטחון, בשיעור 10% מערך ההצעה. המחאות פרטיות לא תתקבלנה.

אין אנו מתחייבים לקבל את ההצעה הגבוהה ביותר או הצעה כלשהי.

על הקונה לשמור על כל תנאי המכרז. שנוי כלשהו עלול לגרום לבטול ההצעה.

משרד הבטחון
הממונה על המכירות
מכרז מספר 136/74/3

ניתנת בזה הודעה לצבור על מכירה תקופתית של: עצים, ארגזי עץ, קורסים מהופי כלים — פסולת. משך התקופה — 1.4.74 — 31.3.75.

[Standard submission terms as above — מכרז מס' 136/74/3, לא יאוחר מיום חמישי 14.3.74 שעה 10.00 לפנה"צ; סיורים עד יום 6.3.74; פרטים החל בתאריך 4.3.74 בשעות 08.00—14.00.]

משרד החקלאות
המחלקה לנכסים
בינוי ומשק
מכרז מס' 215/73

מוזמנות בזה הצעות מחי־רים לביצוע קיבודים חקלאיים המסובבים בחוות מתהר.

פרטים וטופס השתתפות ב־מכרז אפשר לקבל במחלקה לנכסים בינוי ומשק, משרד החקלאות, הקריה תל־אביב, רח' ד' 10ב' חדר מספר 12 בכל ימות השבוע בשעות ה־עבודה.

את ההצעות יש להגיש ב־מעטפה סגורה אשר עליה יש לרשום „מכרז 215/73" ולהכניסה לתיבת ההצעות הנמצאת במשרד החקלאות המחלקה לנכסים בינוי ומ־שק, הקריה תל־אביב רחוב ד' בית מספר 10ב' קומה ג'.

להצעה יש לצרף ערבות בנקאית בגובה של 10% מ־ערך ההצעה.

מועד אחרון להגשת ההצ־עות הוא 14.3.73 שעה 11.00.

אין משרד החקלאות מח־ייב לקבל את ההצעה הזולה ביותר או כל הצעה שהיא.

משרד הבטחון
הממונה על המכירות
מכרז מספר 141/74/3

ניתנת בזה הודעה לצבור על מכירה: כ־5.5 טון שלפי בקר.

הצעות יש להגיש על גבי טופס מיוחד שאפשר להשיגו במשרדנו. את הטופס יש ל־שים במעטפה ולהכניסה ל־ארגז ההצעות מכרז מס' — 141/74/3 לפי הכתובת: — משרד הבטחון / יחידת המ־כירות הקריה, רח' ג' מס. 10, לא יאוחר מיום חמישי 14.3.74 שעה 10.00 לפנה"צ.

המעוניינים לקבל פרטים נוספים יפנו למשרדנו לפי הכתובת הנ"ל החל בתאריך 4.3.74 בכל יום בשבוע (פרט ליום שישי) בשעות 08.00—14.00.

לכל הצעה יש לצרף פקדון בהמחאה בנקאית או ערבות בנקאית, לפקודת משרד ה־בטחון, בשיעור 10% מערך ההצעה. המחאות פרטיות לא תתקבלנה.

אין אנו מתחייבים לקבל את ההצעה הגבוהה ביותר או הצעה כלשהי.

על הקונה לשמור על כל תנאי המכרז. שנוי כלשהו עלול לגרום לבטול ההצעה.

משרד הבטחון
הממונה על המכירות
מכרז מספר 142/74/3

ניתנת בזה הודעה לצבור על מכירה תקופתית של גרוטאות ברזל פלדה ופח, גלגלי מרכוב שרשראות ומי־שוקים. משך התקופה החל ב־1.4.74 ועד 31.3.75.

[Standard submission terms as above — מכרז מס' 142/74/3, לא יאוחר מיום חמישי 14.3.74 שעה 10.00 לפנה"צ; סיורים עד יום 6.3.74; פרטים החל בתאריך 4.3.74 בשעות 08.00—14.00.]

משרד הבטחון
הממונה על המכירות
מכרז מספר 143/74/3

ניתנת בזה הודעה לצבור על מכירה תקופתית של: עצים — פסולת. משך התקופה החל ב־1.4.74 ועד 31.3.75.

[Standard submission terms as above — מכרז מס' 143/74/3, לא יאוחר מיום חמישי 14.3.74 שעה 10.00 לפנה"צ; פרטים החל בתאריך 4.3.74 בשעות 08.00—14.00.]

מפעל רציני לקונפקציית נשים
מחפש
מעצבים/ות
מנהלים/ה
לניהול סוכנויות מכירה בירושלים, באר שבע ונתניה
באים בחשבון רק בעלי המקום, בעלי נסיון במכירות בד־גוד יושר לצרכן.
לפנות לת.ד. 3090 רמת־גן.

מנהל השבונות בעיר
בעל נסיון בהכנת מש־כורות, פקודות, עריכת מאזנים וכו', מעוניין לקבל עבודה לבקר
טלפון 785431

"שמרלינג"
חברה להנדסה (1970) בע"מ
יפו, רח' שבטי ישראל 61
דרוש/ה
קורספונדנט(ית)
עצמאי(ת)
באנגלית ועברית לנהול משרד.
• תנאים טובים •
שעות עבודה מ־08.00 — 14.00.
לפנות בכתב יד לת.ד. 8114 יפו

דרוש
פקיד בכיר
לצורך תכנון
ובצוע פרוייקטים
של נסיעות ותיירות חו"ל.
רק בעלי נסיון של חמש שנים לפחות, בעלי תעודת מומחה וה־שולטים בעברית ואנגלית (שפות אחרות רצויות), יפנו לת.ד. 29534, תל אביב, בציון כל הפרטים ו־השכר הנדרש.
סודיות מובטחת

מדינת ישראל
שירות התעסוקה

זכויות חיילים משוחררים לתעסוקה ולהכוונה מקצועית

חיילים אשר שוחררו משירות מילואים, הנכללים במסגרת חוק החיילים המשוחררים — הוראות שעה תשל"ד — 1973, דהיינו אשר שירתו לפחות 75 יום ברציפות או לסירוגין בתקופה שבין ה־6.9.73 ועד 25.9.74 וכן חיילים המשוחררים משירות סדיר, זכאים בלשכות העבודה של שירות התעסוקה לעדיפויות הבאות:

א. עדיפות בתור בשליחה לעבודה.

ב. עדיפות בהכוונה לייעוץ תעסוקתי ולמבדקים פסיכו־טכניים לצורך שילובם בקורסים להכשרה מקצועית הנערכים על ידי משרד העבודה או בשיתוף עמו. בתקופת ההכשרה המקצועית ישולמו ללומדים דמי קיום על ידי משרד העבודה ויהיו פטורים מתשלום שכר לימוד.

תוקף העדיפות — משך שנה ראשונה מיום השיחרור.

חיילים משוחררים המעוניינים בתעסוקה או בהכוונה לקורסים לרכישת מקצוע, מתבקשים לפנות אישית ללשכת העבודה שבמקום מגורם. בפניה יש להצטייד בתעודת זהוי ובתעודת חייל משוחרר.

האוניברסיטה העברית בירושלים

מחלקת מינהל תלמידים — המשרד לקבלת תלמידים

רישום מועמדים לשנת הלימודים תשל"ה (1974/75)

החל ביום א', כ"ה בשבט תשל"ד (17.2.74)
ויסתיים ביום ו', ו' בניסן תשל"ד (29.3.74)

מתקבלות בקשות לפקולטות / בתי־ספר:

מדעי הרוח	הכשרת מנהלים	מתימטיקה ומדעי הטבע
חינוך	למרכזים קהילתיים	מדע שימושי וטכנולוגיה
הכשרת מורים (תעודת הוראה)	משפטים	הוראת המדעים
מדעי החברה	קרימינולוגיה	חקלאות
מינהל עסקים	רפואה	מדעי התזונה והבית
עבודה סוציאלית	רפואת שיניים	ספרנות
	רוקחות	

בעלי תעודת בגרות ישראלית או מי שלמד במוסד להשכלה גבוהה בארץ שנה אחת לפחות, יפנו אישית או בכתב ל„אקדמון" ת.ד. 41, גבעת רם, ירושלים, ויקבלו את „המדריך לתלמיד החדש" וטפסי רישום תמורת —.5 ל"י (ללא צירוף המחאה על הסך הנ"ל לא יישלח המדריך). חיילים בשירות חובה יקבלו המדריך חינם, אישית או לכתובתם הצבאית.

בעלי תעודת בגרות שאינה ישראלית ושטרם למדו במוסד להשכלה גבוהה בארץ, יפנו למשרד לתלמידי חו"ל, הר הצופים, ירושלים 95621.

תלמידי האוניברסיטה העברית המבקשים להוסיף / להחליף תחום לימודים יקבלו טפסים במזכירות הפקולטה או במשרד לקבלת תלמידים.

מועמדים ללימודי „מוסמך" והעדה מתבקשים לפנות לייעוץ מוקדם במזכירויות הפקולטות / בתי־הספר.

מועמדים מגוייסים

מועמדים שהתקבלו ללימודים בתשל"ד הל עליהם החוק לחייל המשוחרר ומפאת גיוסם נבצר מהם ללמוד בשנה זאת, קבלתם תקפה לשנת הלימודים תשל"ה באותו תחום אליו התקבלו — בתנאי שיפנו בכתב למשרד לקבלת תלמידים, בבקשה למימוש קבלתם לתשל"ה, בציון תחום הלימודים המבוקש ויצרפו אישור משלטונות הצבא לזכאות במסגרת חוק החייל המשוחרר.

מועמדים כנ"ל שלא יפנו במועד — קבלתם לתשל"ה אינה מובטחת.

מועדי הרישום שלעיל חלים על כל המועמדים לשנה א'.

הלוח הכפול הארץ ידיעות אחרונות

לחברת בטוח בת"א
דרושים עובדים
(רצוי עם ידע בענף הביטוח)
1. קופאי/ית
2. פקיד/ה כללי/ת
3. נער/ה מתלמד/ת
נא לפנות ת.ד. 1791, ת"א

לקואופרטיב „שלב" בע"מ
דרוש
מנהל כח אדם
נא לפנות בכתב עם פירוט תולדות חיים ונסיון קודם, לכתובת: קואופרטיב „שלב" בע"מ, רח' גיבורי ישראל 92, תל־אביב, למזכירות

למשרד רואי חשבון גדול בתל־אביב
דרושים
פקידי בקורת
בדרגות שונות: א) עם נסיון בבקורת
ב) ללא נסיון בבקורת
נתנת אפשרות גם להתמחות
לפנות בכתב עם ציון פרטים אישיים להת.ד. 367, תל־אביב

למגור — שרותי רכב (ישראל) בע"מ
דרושים למחלקת מכירות
אנשים רציניים
בעלי רכב לעבודה בבוקר וחדשי של: 1000.— ל"י + עמלה
לתיאום פגישה להתקשר 03—454242 02—221188 057—3430

דרושה
פקידה
למשרד עורכי דין
ליום עבודה מפוצל
נא לפנות בכתב לת. ד. 1144, תל־אביב עבור עו"ד

דרוש
מנהל חשבונות ראשי
לביחו"ר לרהיטים „מפי"
5 שנים נסיון, לפחות, בעריכת השבונות המחירים, עריכת חשבון רווח והפסד ומאזן, שכר עבודה, מימון היוות.
השכלה: מנהל חשבונות מוסמך שליטה ב־שפה העברית, אנגלית רצויה.
נא לכתוב לביחו"ר „מפי", אזור התעשיה, נתניה. סודיות מובטחת.

דרושים
עובדים/עובדות
לעבודה משרדית חלקית
בימים ראשון ושישי
מתאים גם לעקרות בית, פנסיונרים, סטודנטים וכו'. לפרטים: נא להתקשר לטלפון 260233 בימים ב'—ה' בין השעות 8.00—13.00.

דרוש
עוזר למנהל מכירות
מהנדס או הנדסאי/מכונאי בכיר למכירת מכונות לעיבוד שבבי כלים וכו'.
נא לפנות עם פרוט קורות חיים
איסטרוניקס בע"מ
ת. ד. 39300 תל־אביב 61390
סודיות מובטחת

זה קרה — בין סאן דייגו לאתונה

מקורות הצי האמריקאי

טיל מהפכני שטח־אוויר עובר עתה תהליך ניסוי

סאן דייגו. טילים המופעלים מסיפונה של ספינה ואשר אינם זקוקים למתקני סיגור מיוחדים, או הכוונה ידנית, עוברים עתה תהליך של ניסויים באיזור ה־אוקינוס השקט — כך מוסרים מקורות של צי ארה"ב.

הטילים, ששמם המקצועי הוא «סטאנדארד», נורים אנכית, והך פיכוס בזבילי האלקטרוניקה של־הם כמתקני סיגור. — גילה דו־בר הצי. עד כה נאלצה ספינה המשגרת טילי שטח־אוויר, לכ־וון את הטיל החילה באמצעות המשגר, או סיבוב הספינה לכ־צב הרצוי.

לעומת זאת אין טיל הסטאנ־דרד זקוק לעבור התהליכים אלה. לפני השיגור כוון המחשב שלו בנתונים אודות מיקומה של ה־מטרה ומיד לאחר שהוא ניתק כן הסיפון מפנה הטיל את תרמו־ מו לכיוון הנכון. לאחר מכן מו־ליכה מערכת ההנחיה את ה־טיל למטרה.

הפירוש המעשי של חידוש זה הוא שגם ספינות רגילות, אפילו מיכליות או אניות סחר, יוכלו לשאת עמן טילים אלה, כדי להתגונן מפני כלי שיט כלי־ המטיים או מטוסים של האויב — מבלי שיהיה צורך להתקין בהן ציוד מיוחד הדורש כרחב.

מהירותו של הטיל 3700 קי"ש בשעה והוא מסוגל לפגוע במ־טוסים המגביהים עד 21 קי"מ, או בספינות המשייטות במרחק 25 קי"מ.

עוד "תגלית" של הבריטים

ציחצוח שיניים במי ברז יעיל כמעט כמו במישחה

לונדון. ציחצוח שיניים במי ברז פשוטים, יעיל כמעט כמו ציחצוח באמצעות מישחה, והגיה בכל סוג שהוא — מגלה הירחון הבריטי „וויטש". הסיבה העיקרית לעובדה שאנשים ממשיכים לרכוש משחות שיניים ולהשתמש בהן, היא בהיותה גורם מעודד לצפם הציחצוח.

עם זאת מודה כתב העת כי הפלואוריד המצוי בכמה סוגי משחות מסייע לצמצום הרס השיניים וכן כי יש משחות המסייעות בשמירת לובן השיניים או בהסרת כתמים. פירוש הדבר הוא — קובע הירחון — שהמעשה הנבון ביותר ברכישת משחות שיניים הוא לקנות משחה המכילה פלואוריד.

הדו"ח ביוחד, אשר הוכן על־ידי איגוד הצרכנים של בריטניה, תואר על־ידי אחת מייצרניות משחות השיניים כאכזרי ביותר. אמנם אותה חברה מודה כי אחת ההעדפות החיוביות במשחת השיניים היא עידודם של האנשים לצחצח את שיניהם, אך יחד עם זאת טען דובר מטעמה שהמשחה מסייעת להרחיק פירורי מזון. עוד קובעת החברה שציחצוח שיניים בלי משחה, היה כמעשה משעמם ביותר.

ספורט חדש: ריצה בעירום

ניו־יורק. הספורט החדש של תלמידי הקולג'ים בארה"ב, גו־רם מבוכה רבה למנהלי המיכ־ללות. שכן מה יכול להיות כבוד יותר מכרוני עירום הנערכים ב־חצות הלילה?

סטודנטים באוניברסיטה של מערב קרוליינה, טענו השבוע ש־השיגו שיא לאומי חדש בספורט זה, בשעה שיא אחר שהוצב לפני שלושה שבועות בלבד. הם קיימו מרוץ לאורך 400 מטרים, בו השתתפו 138 סטודנטים, ב־תוכם 25 בנות.

הסטודנטים טוענים כי מבצעם נועד, בין השאר, לבטל את ה־איסור לתנועה חופשית בין מגו־רי הבנים והבנות משך כל שעות היממה.

משקל נכון שווה ממון

וואשינגטון. אם הנך בעל מש־קל עודף, עלול כל ק"ג נוסף מ־משקלך לעלות לך כ־2000 דולר בשנה — זאת כמובן אם הנך אמריקאי. לפחות זו היא מסקנה ממחקר שנערך כאן באחרונה.

המחקר גילה כי מנהלים ה־משתכרים בין 25 ל־50 אלף דו־לר בשנה, כמעט אינם בעלי משקל עודף. רק 9 אחוז מהם היו בעלי עודף משקל של כ־4 ק"ג. לעומת זאת בתחום המש־תכרים בין 10 ל־20 אלף דולר, היה שיעור אלה שמשקלם עולה ב־5 ק"ג על הרצוי, לא פחות מ־39 אחוז.

בקצרה

* אתונה: קרולין קנדי, בתו של נשיא ארה"ב שנרצח, ג'והן קנדי, עשויה לפתוח בקריירה של צלמת. תערוכה משלה כבר מו־ארגנת בימים אלה בניו־יורק.

אלוף הצופנים

דרכו המיוחדת של חובב השחמט יו אלכסנדר

מאת רפי פרסיק

משוגעים לשחמט — אם אינם מוזרים ובלתי נסבלים כאלוף ה־עולם האמריקאי, בובי פישר, או כממלא מקומו התורן, הברזילי אבריי־קא כקינג — בדרך כלל צוזיהים גם כמוח הבוהר, לוקים ביותר ב־היסטוב שגעון גדלות ומשעממים עד לזוועה. קתל יו אותהל אלכסנדר, שמת בצ'לטנהאם שבאנגליה במחצית פברואר הכנה, כשהוא בן 64, לא היה אחד מאלה.

עיסוק אפוף במסתורין

עד מלחמת העולם השניה, היה יו אלכסנדר מורה למתמטיקה בפבליק סקול. ערב המלחמה, ועד פי־רושו לגימלאות לפני כשנתיים, היה עיסוקו בפיענוח צופנים במש־רד החוץ הבריטי, בו ניהל על מעילר הה על מחלקת סתר מיוחדת שמנתה כ־200 פקידים.

בתוקף תפקידו נגזרה עליו שתיקה גמורה. פעם גילה לי שאין כיוב צופן שבבבר כמפענח המכבד את עצמו לפענוח הוך ימים ספורים.

תרומותיו לענף זה, שפרסומן לוטים ערפל סמיך, זיכוהו בעיטורי כבוד רישמיים לרוב. לדעת מבינים, לולא ההכרח למלאכתו אפופת המסתורין,

יו אלכסנדר

בין הכתם היה נהיה לרב־אמן בשחמט ואולי אף מרקיע לפסגות יותר גבו־הות.

כך או כך, בין פיענוח כתב סתר לחיבור צופן, קצר השגים מרשימים בתחביבו, כשרוה לחימתו, העניד יר־את כבוד מפני גדולים ממנו וגישתו העיניה לאסטרטגיה הקרבית מתפות על מה שחסר לו בידיע תיאורטי ובאפשרויות אימון. בין השאר ייצג את אנגליה בשש אולימפיאדות, זכה פעמיים באליפותה וכבש פעמיים את הפרס הראשון בתחרות חג המולד המסורתית בהייסטינגז, מהן פעם ב־שותפות עם דוד ברונשטיין (או ב־שיא כוחו), עליו גבר בקרב־התשה מרהק שארך שלושה ימים והגיר במשך שלושה לילות שינה מטובי המנתחים במוסקבה, שעמלו — ל־שוא — להלץ את עמיתם ממצוקתו.

כשנה אחרי תום מלחמת העולם השניה, בה חלה הפוגה מאונס ב־פעילותו השחמטית, הדביר את בחיר שחקני דורו, היהודי הסוביאטי מי־כאיל בוטביניק, בקרב־פאר שנערך במסגרת הדו־קרב ההיסטורי על גלי האתר בין בריטניה לברית־המועצות.

הומור מדבק

מלבד הגיון חודר ואינטלקט שנון, אותם הפגין בתמציתיות מצודדת ב־כתביו ובשיחותיו, ניחן יו אלכסנדר בחוש הומור מדבק. כך היה מקטרג במשובה על „האנגלים כפויי הכו־בה, המאמצים אותי לחיקם אחרי נצחונותי ונחפזים להזכר במוצאי האירי אחרי מפלותי", או מתבדח בהודוה על חשבונם של שני חובבים יהודים שהתמודדו ביניהם בתחרות קבוצות באנגליה ופרצו פה אחד בזעקה: „אנטישמי", כשפסק השו־פט הגוי היקו במשחקם הבלתי גמור.

אם לדון לפי השאלות שהיה חוזר ומציק לי בנושא, לא מעט הדריכה את מנוחתו בינוניותה של ישראל כמעצמה שחמטית, שלא התיישבה אצלו עם הצטיינותם של יהודים בתחום זה בארצות אחרות בעולם, בעבר ובהווה.

ידיד ויריב, ג'נטלמן ושחקן, נדיב אחרי תבוסה, צנוע אחרי נצחון, מקו־רי ומלבב, היה יו אלכסנדר אולי החובב האחרון בדורו שהעז להת־מודד, לא בלי הצלחה, עם נציגיו המקצוענים של דור צעיר ושאפתן, שעלו עליו ברוחם ובידיעותיהם ה־תיאורטיות. על אף מחלתו האנושה, הוסיף להתעניין בנעשה סביבו עד רגעיו האחרונים. ביום בו נודע דבר מותו הגיעתני איגרת, בה כתב בכתב ידו הבהיר המסורר (שכלל אינו צריך פענוח): „אני חושש כי ב־תנאים הקיימים יקשה על ישראל להשיג הסדר משביע רצון. בכלל, נראה לי כי מצבו של העולם ה־מערבי כוחפת למדי. נקווה שאין אנו צועדים לקראת משבר".

קיסינג'ר משעווה

מאת יוסף שריק

תשבץ הארץ כ"ח

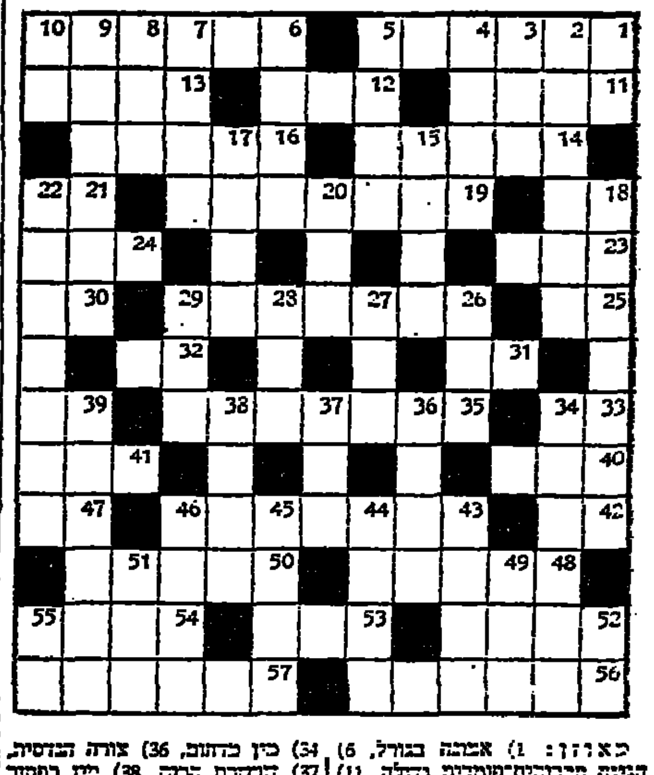

מאוזן: 1) אמבה בגודל, 6) הגיגה תרבותית־סומבית גדולה, 11) המשה האמצעי שבאפרכסת האוזן, 13) כוב, 14) כרפס, 16) נער, 16) עוף, 8) שבא, 19) הכנעה, 21) כוה, 23) בדה, 24) יופי, 25) אלו־היא, 26) כויבאי כובייקי, 30) בעל היים, 31) צינן, 32) גרורי, 33) כוף, 35) בייקעב על כלהי הסירה, 39) היק, 40) הידק, 41) תגובת העץ, 42) רציפה, 43) כמנהיגי הכנו־פכה הבריטית הגדולה, 47) רגל ביאכותית, 48) פחות, 50) אינו תלוי באיש, 52) ההר גדול, 53) פלצור, 54) הבאוקייק, 56) מדינה בברית האיסלמית, 57) בירה כאלאכב.

מאונך: 1) פריסה, 2) פרינה באפריקה, 3) כילת כלילה, 4) ספר־בגידה, 5) כדרי הכלכה, הכבנה הבכירי או הכלכלי על החברה, 6) עיד האורה, 7) תכסים, 8) נהר בבמל כבג'ורה, 9) בית דין הבבהר על ידי הבודים כדי לפסוק בהכסוך שביניהם, 10) לצבבי, 15) מחילה על זכות, 17) שירה יחיד, 18) בבי־דיר אופטי, מצוי בגוילות, 20) דד־כב על גב כוס, 22) נשיא האיגוד־ ביוזל הקומוניסטי אשר הוצא להוג: בביטי סטאלין, 26) סוף, 27) התקופה היה אדם במקום או בעבודה כקיימתא, 28) כלי מיתרים, 29) סלל, 34) כין כהוגם, 36) צורת הבוסית, 37) כורכרת הרים, 38) מין כמוהה לשם רקיבת בגד, 39) התאבדות בר־ פח יפן, 43) יצירה ספרותית, 44) פהה פראם, 45) קטן, 46) גום מוס־לכי, 49) הכים, שאינו פגום, 51) נתינה, 52) בתבינות, 55) הנ.

פיתרון תשבץ כ"ו

מאוזן: 1) שעמנית, 6) בהל־כה, 10) דביר, 11) צלליה, 13) נריז, 15) אשר, 17) כק, 19) דבאי, 21) רקיק, 23) הד, 24) תקוה, 26) פגע, 27) קדוש, 29) הרב, 30) לה, 31) לה, 32) הלך, 34) כר, 35) פרגיה, 38) פריצה, 40) ה, 41) עש, 43) פן, 44) קרקס, 46) בן, 47) פנוד, 50) לין, 51) ליהם, 52) הו, 53) בוגה, 55) לא, 56) בפרק, 58) ספר, 59) פני, 62) ינו, 64) יהוה, 66) מצבים, 67) מזון, 69) ההורה, 70) הסינה.

מאונך: 2) עד, 3) מבט, 4) ניר, 5) ירח, 6) מלאי, 7) הלש, 8) לירקה, 9) פת, 13) אבריל, 14) נבהר, 16) זהוה, 18) צפצוף, 20) אזרה, 22) רב, 25) ורשה, 27) שהר, 28) קלה, 31) לגוס, 33) כרפס, 36) רוק, 37) הצמולה, 39) צבע, 42) כן האיי, 44) קלבסה, 45) רצוץ, 48) הרן, 49) דנציג, 54) גריגה, 57) פסכות 59) יוכה, 60) תרמס, 63) גבור, 65) הי, 66) פז, 68) נו.

דרוש/ה
מנהל/ת למחלקת ההזמנות
בעל/ת נסיון של מספר שנים בנושאי יבוא/יצוא — רצוי בענף האלקטרוניקה או ענף מקצועי אחר.

בא לפנות עם פרוט קורות חיים
אינטרוניקס בע"מ
ת. ד. 39300 תל־אביב — 61390
סודיות מובטחת

עיריית הרצליה

מכרז פנ' 1/74
לעיריית הרצליה דרוש
סגן ומ"מ למנהל המחלקה לעבודה סוציאלית

התפקיד: לסייע בניהול המחלקה לעבודה סוציאלית, ארגון, פקוח והדרכה של צוות עובדים מקצועיים ומינהליים, פיתוח שרותים וייעול דרכי הגשתם לצרכן.

הכישורים: תואר אקדמי בעבודה סוציאלית (רצוי תואר שני). נסיון מגוון בעבודת שדה יסודית ובהדרכת תלמידים ועובדים סוציאליים. כושר ארגוני, יכולת לנהל משא ומתן והבנה בתקציב. ידיעת השפה העברית על בוריה, רצוי ידע בשפה נוספת.

הדרוג: 4—5 בסולם העובדים הסוציאליים.

את ההצעות בצירוף תולדות חיים יש להגיש למחלקת המנגנון של העיריה עד לתאריך — יום ראשון, א' בניסן, 24.3.74.

יוסף נבו, ראש העיריה

דרושים
* **טכנאי/הנדסאי אלקטרוניקה** להיקבים ובדיקות הגבים במעגלי טרנזיסטורים
* **קוון** להתקנת מערכות אינטרקום בעל נסיון קודם, רצוי עם רכב
* **עובדת הרכבה** לציוד אלקטרוני

להתקשר ל"רדיופון", הירקון 55, בני־ברק טל. 787112

דרוש
מהנדס תעשיה וניהול
הכישורים — בעל תואר ראשון בהנדסת תעשיה וניהול; נסיון מעשי בתכנון, של שנתיים לפחות; ידיעת השפה העברית והאנגלית על בוריין.

התפקיד — חבר בצוות תכנון מסופי מכולות.

הערות — 1. מקום העבודה — תל־אביב
2. חובת מגורים בתל־אביב רבתי
3. המועמד יועסק למשך שנה אחת עפ"י חוזה אישי מיוחד, עם אפשרות להארכה
4. תנאי השכר ייקבעו לפי כישורי המועמד

מועמדים המתאימים למשרה הנ"ל יפנו בכתב בציון קורות חיים, לרשות הנמלים בישראל, ת.ד. 20121 ת"א 61200 עבור כח אדם.

לחברת בנין גדולה
דרושים
לסניפה בחיפה ובצפון
מהנדס בנין בכיר -
לתיאום ופיקוח של פרוייקט/ים גדול/ים.
אדריכל בכיר -
לעבודה תואם עם מהנדסי תיק וקידום פרוייקטים.
מהנדס בנין -
אחראי על צוות פיקוח על בניה.

המעונינים מתבקשים לפנות בכתב תוך פרוט קורות חיים ונסיון לת. ד. 14047 מיקוד 61140, ת"א, לכבי' 35 (לציין בפניה מס' טלפון)

דרושה
נציגת מכירות לתרופות
אשה בעלת יוזמה ורכב משלה
למכירת תרופות של חברה בינלאומית
טלפון: 226518 — 5.30—8.30

דרושים
1. **טכנאי טלויזיה**
2. **טכנאי**
לטכני שירותי אחזקה לציוד ואקום, מיבשי מקררים

בא לפנות עם פרוט קורות חיים
אינטרוניקס בע"מ
ת. ד. 39300 תל אביב — 61390
סודיות מובטחת

דרושה בנתניה
מנהלת לאופנת נשים
למשרה מלאה וקבועה
כוכשרות רציניות בעלות יכולת, השכלה תבניה ותפקיה אישית

דרוש בתל־אביב
מנהל חשבונות
נא לפנות לת.ד. 22103 תל־אביב
סודיות מובטחת

דרוש
מכונאי קרור
למקררים מסחריים וביתיים
בעל רשיון נהיגה
לקביעת ראיון להתקשר טלפון 201849 בין 7.00—8.30 בערב 417536 מ־ 10.00—8.30

"מרכבים"
מפעלי מתכת בע"מ
בקרית אריה
דרוש טבח
למטבח פועלים
לחצי משרה
(שעות העבודה 12—8)
על המעונינים לפנות טל. 913044 או ישירות למפעל למנהל כח אדם

לוח הכבול הארץ ידיעות אחרונות

רהיטים
נופש
לוח ירושלים
דירות למכירה
הצעות עבודה
מכוניות
מקררים
לוח חיפה
דירות למכירה
דירות בשכר חודשי
הצעות עבודה
מכוניות
מציעים למכירה
טלויזיה
שרותים
חוגים
טיולים
טלויזיה
כלי נגינה
מקררים
מכונות כתיבה
מכונות כביסה
מי מצא?
צילומים
שרותים
שידוכים
הלוואות
חדי שמש וחשמל
חיות בית
ביקוש רכב
השכרת רכב
אופנועים וקטנועים
מציעים למכירה
רוצים לקנות
בולים ומטבעות
ביקוש עבודה
הצעות עבודה
מכוניות
חנויות
מגרשים
משרדים
עסקים
אולמות
דירות למכירה
דירות בשכר חודשי
דירות מרוהטות
חדרים מרוהטים
ביקוש דירות
וילות ובתים
קבלנים מציעים

טלויזיה
17.30 חדשות
17.32 קרקס
17.40 פולטר של וולט דיסני
18.30 (ע) קיצור החדשות
18.32 (ע) סרטים מצויירים
18.45 (ע) יש לי שאלה
19.30 (ע) חדשות
20.00 מורשה — על סגולות עם לוחמים. בהשתתפות: אברהם צבעוני, מאיר גרוס, ומשה אישון
20.30 מבט לחדשות
21.00 שידור ישיר של משחק הכדורסל בין מכבי ת"א לבין אוניל אנטוורפן
22.30 הוא תפוש אבא
23.20 מבט של יום והד יום

טלויזיה לימודית
07.50 גיאוגרפיה ס' — כי מוליס הופשים
08.15 מתמטיקה ח'
08.40 לשון וספרות
09.05 חשבון ז' — יבוא ויצוא
09.25 השפל ח'
10.00 מכוהליגיה ס'
10.20 חשבון ה' — כיצד לחכר?
10.45 גני ילדים
11.05 ביולוגיה ט'
11.25 מבט ז' מערכת העכול
12.00 אלגברה ס'
12.30 פיסיקה ז' — פרוס והרכבה של מים
13.00 החשמל י' — מקורות וצרכנים
13.20 צרפתית
13.40 מדבר ואדם (ברם)
16.00 אנגלית
16.30 המקבילים
16.55 ברם פרע מצויר
17.00 בלבותר

תורנות רופאים לפי המקומות
תל־אביב
• ד"ר תל־אבן, אנשטיין 6, טל. 443281; במד"א, טל. 101, 614333 רופא בין השעות 8 בערב עד 7 בבוקר המבקר חולים בבתיהם.

ירושלים
• הכבת רופאים בסקרים דחופים מ־8 בערב עד למחרת ב־7 בבוקר טל. 101 בתחנת מד"א, כרפאה (רופא לטיפולים דחופים בלבד).
• ערן — עזרה ראשונה נפשית, טלפון 02-69911

חיפה
• רופא תורן, במגן דוד אדום, טל. 101.

קופת חולים מכבי
• תורנות לילה במד"א בין השעות 8 בערב עד 7 בבוקר.
• בת־ים, טל. 863333.
• ירושלים, טל. 101.
• לוד, 962133.
• נתניה, טל. 3333.
• פתח־תקוה, טל. 912333.
• רחובות, טל. 951333.
• ראשון־לציון, טל. 943333.
• תל־אביב, טל. 101.
• גוש דן, טל. 781111.
• חיפה, טל. 101.
• אשדוד, טל. 22222.
• חולון, טל. 843133.
• הרצליה טל. 981333.

תורנויות בתי חולים
תורנות בתי מרקחת

מכתבים למערכת הארץ

המלחמה הבאה

עם סיום הנסיגה הישראלית מ־פרץ סואץ כתצירדה השאלה כה גלאה. הסכם הפרדת הכוחות מעורר ספיקות רבים ביחס לכל מרכיביו: כוונות המצרים, [illegible] אותיהם, [illegible] כוחות האו"ם [illegible], ערבות האמריקאית (אם יש כאלה) וכו'.

כטבע הדברים רוכזה כל תשומת הלב בארץ ובעולם להסדרים הצב־איים בתעלת סואץ. כאן מהלך המח־דל הבטחוני הבא כלפנו.

כי המיתקפה המצרית הבאה לא תהיה בתעלת סואץ אלא במפרץ סו־אץ. מעודד מהצלחותיו הצבאיות ו־המדיניות, ינסה סאדאת להגעים את [illegible] לבצע „דרך אגב" גם במלח־מת יום הכיפורים: כיבוש חופי מפרץ סואץ ו[illegible] דרום סיני וב־ראשם אבו־רודיס ושארם־א־שייך. [illegible] המצרים לא התחייבו להפסקה מצב הלוחמה הבורה בניגודנו מתב־לה סואץ.

וכך תחל המתקפה המצרית הבאה: באוד אחרון (בדומה לתיכנון המקו־רי של מהלך הפתיחה המצרי ביום הכיפורים) יפציצו מטוסים מצריים את אבו־רודיס ואת שארם־א־שייך, ואחריהם יצלחו את המפרץ גלים־גלים של [illegible] קומנדו, כלים אמ־פיביים, סירות תותחה [illegible]. הל־לו ינחתו בראס־סודאר, באבו־רודיס, בא־טור ובשארם־א־שייך ו־יקימו שם ראשי־גשר בחסות החשי־כה. חלק [illegible] יגיעו אולי מ־סעודיה, [illegible] במפרץ אילת. [illegible] כוחות צה"ל? הם ית־[illegible] כמובן ב„קו [illegible]" כול התעלה, עם ישרור דווקא „[illegible]"... אז יחלו המהלכים [illegible]: איר־בים, „ידידים" ויקבים מחוץ ומבית יכבאור כבר ציוק לצעד התוקפני של המצרים; על צה"ל היכפה הפ־סקת אש, ואחריה — נסיגה מאיזור מפרץ סואץ ומיצרי טיראן, ואולי אף מכל דרום סיני.

מסקנה: הסכם הפרדת הכוחות בתעלת סואץ יקויים בעתיד הקרוב, כי המצרים יהיו די הכמים שלא ל־הפר אותו; אבל מלחמה תתלקח — כי היהודים [illegible] לב־טוח בו.

הדבר יקרה מפני שממשלת המדינה [illegible] על „טקטיקת הסלאמי" המנוסה בידי הקומוניסטים, הנאצים ובני בריתם מאז ומתמיד: אם לא ניתן להכל את האויב במכה אחת, עושים כן בנגיסות רבות תוך היית [illegible] בעיני העולם שזוהי „הנגיסה האחרונה". הרי לכם „[illegible]". אכן, ההיסטוריה היהודית מ־למדת שלעולם לא למדו היהודים מההיסטוריה.

כדי למנוע שגיאה פאטאלית נוס־פת, צריך לקיים [illegible] קבועות באזור [illegible] לעבר חופי מצרים וסעודיה בדרום סיני דווקא — ולהאבין למראה [illegible].

צבי נוסמן
תל־אביב

ענוותנות מחריבה

המדינה נמצאת במצב חירום הן מבחינה פוליטית והן מבחינה כלכ־לית. את אשר קרה במלחמת יום הכ־יפורים אין להשיב אולם יש צורך דחוף בהנהגה נמרצת שתטפל במצב שנוצר.

יהודים חרדים לדבר ה' נגשו ב־עצם היום הקדוש את בתי הכנסת ויצאו לבלום בגופם את האויב ה־נורא. הם היו בהכרה כי: „עת לע־שות לה' הפרו תורתך". האחדות בכל שכבות העם היתה שלמה בימי חי־רום הם, ימי החירום טרם פגו, לחצים פוליטיים מצד כל אומות ה־עולם נמשכים ומתגברים, בידודנו הפוליטי גובר ושוב אנו עומדים ב־פני הקריאה ההיסטורית למען ציון לא אחשה ולמען ירושלים לא אש־קוט. אחדות העם דרושה ביותר.

אני פונה בקריאה ליהדות החר־דית לזכור את דברי רבי יוחנן כלפי רבי זכריה בן אבקולס בפרשת קמצא ובר קמצא ובענין הקרבת הקרבן ש־הטילו בו מום: „ענוותנותו של רבי זכריה בן אבקולס החריבה את בית־נו ושרפה את היכלנו והגליתנו מ־ארצנו". הקפדה על קוצו של יוד בימי חירום אינה תורמת לאחדות העם אלא עלולה לגרום פירוד ו־חורבן.

אנא זיכרו פרק זה בתלמוד במס־כת גיטין פרק נזיקין, בידקו היטב את מעשיכם העדיפו את המאחד על המפריד. דרישתכם להקמת ממשלת ליכוד לאומי נכונה ומוצדקת היא צו השעה. אולם, אם המערך אינו רואה את הדבר כאפשרי, שומה עלי־כם להסכים להקמת ממשלה מצומ־צמת שתחזיר לעם את האמון במנ־הגתו.

אין דרך אחרת לפנינו.

יקותיאל פרדמן

נזיפה בגלל התחשבות

כאדם המורגל זה זמן רב לעמוד דקות ארוכות בציפיה לבוא האוטו־בוס, הופתעתי לטובה כאשר נהג אוטובוס שנסע ריק בכיוון נסיעתי עצר ליד התחנה ואסף את הנוסעים. והיות ואנו מורגלים לתופעה שעוב־רים בכיוון זה אוטובוסים ריקים מבלי לעצור, החלטתי להודות לנהג המתחשב.

פניתי לאחד מבכירי שהוא נהג אגד כדי לברר לאן להפנות את התודה. להפתעתי הוזהרתי מלעשות כזאת, בהסבירו שהנהג עלול להינזף ואולי אף להיענש על הה־תנהגות [illegible] בתחנה, מפני ש־לפי תקנון הקואופרטיב אסור לנהג אוטובוס לאסוף נוסעים אם אין זה הקו שבו עליו לנסוע. יש לציין שתדירות האוטובוסים בקו המדו־בר היא אחד ל־45 דקות.

אני מוצאת לנכון להתריס נגד תקנה זו, בימים אלה, כאשר פונים אל נהגי מכוניות פרטיות לאסוף נוסעים העומדים ליד תחנות אוטו־בוסים, אין זה מן ההגיון שנהג קואופרטיב הנוסע באוטובוס ריק, אשר תפקידו המוגדר לשרת את צי־בור הנוסעים, לא יעשה כך.

רות פישלר
ירושלים

להיזהר בחתימה

המכון למסחר הגון מסב את תשו־מת לבו של הציבור שנבואת ב־ארץ קבוצה של בחורות היגיעות המציעות לחתום על הזמנת ספרים מחו"ל. בעת החתימה מתבקש ה־מזמין [illegible]. לפני יותר משנה פעלה בארץ ק־בוצה מעורבת של בחורות ובחורים בשם חברה שמרכזה היה כביכול ברומא.

חקירת המכון העלתה שאין חברה כזו ברומא.

אנו מבקשים להתיחס להצעת ה־חתימה בזהירות רבה.

א. הורוביץ
מנכ"ל המכון למסחר הגון

המשמעת הנכונה

בקשר למשפט שנתקיים עתה ב־חיפה על כריתה בטעות של שד אשה, מתעוררת השאלה הכללית אם אין עיוות מסויים או אי־הבנה ב־תפיסת האתיקה הרפואית.

לפי מה שהבינותי לא הובא מיד לידיעת האשה שהשד נכרת לפי אב־חנה מוטעית, אלא התנהל דיון מ־מושך בין רופאים ויועצים משפטיים אם רצוי מבחינת האתיקה הרפואית להודיע על הטעות. נראה לי, מתוך [illegible] למקרה הקונקרטי בחיפה שבו חרץ בית המשפט את הדין, כי העלמת טעות [illegible] רפואי איננה הולמת את האתיקה הרפואית, ולא את ה־מוסר הציבורי.

רופא, כמו כל אדם אחר, עלול לטעות בשיקול דעתו, ואין בכך [illegible] פגיעה במעמדו הרפואי של הרופא ושל מעמד הרופאים כל עוד אין [illegible] את הטעות. במקרה של טעות יש חשד כי נגרמה על־ידי רשלנות [illegible], חובה על כל רופא להעיד על העובדות בפני בית משפט מוסמך, ובכך אף יגדל מעמ־דו המוסרי והאיכותי של המעמד ה־רפואי.

סבורני שהציבור צריך להחזיק טובה לאותה הרופאה [illegible] ול־אותו רופא מנהל בית החולים בחי־פה, שלפי הידיעה דרשו בתוקף ש־תימסר ידיעה על הטעות לאשה ש־נפגעה. רופאים אלה [illegible] מייצגים בצורה מכבדת את האתי־קה הרפואית במשמעותה המוסרית [illegible]. אין לערבב אתיקה רפו־אית עם סולידריות מעמדית מסולפת, [illegible] בכבוד הרפואה.

אני, שאינני רופא, מרגיש צורך להעלות על נס את רמתו הרפואית [illegible] ואת מסירותו של ציבור הרופאים בארץ. לפיכך ראוי לדעתי להביע תקוה שתקויים משאלתו של השופט במשפט כריתת השד בחיפה, שלא יישנו בתוכנו אירועים כאלה של העלמת אינפורמציה על טעויות בעניני רפואה.

ד"ר חיים גבריהו
ירושלים

קיפוח הגבר

בתור אב הרגשתי נפגע ביום ה־אם.

אשתי תיכף אחרי ארוחת בוקר התכוננה לצאת. חשבתי שיש לה סידורים בעיר כי לא זכרתי כזה יום חג שלה. אבל שמתי לב שי־לבשה בגדי חג, עשתה איפור יותר יסודי ומרחה מבקבוק [illegible] מתחת לבית השחי. היא חזרה רק בערב אחרי [illegible] ישר [illegible] ליד הטלוויזיה.

„איפה היית כל היום?" שאלתי. „היום יום האם", ענתה [illegible] המשיכה להתבונן [illegible] 0—5.

„ואיפה אני? ביום האב לא מגיע לאכול צהריים?"

„לא תמות חוץ מזה לא יזיק לך אם יום אחד תרגיש איך זה בלי אשה".

יפה, חשבתי לעצמי. זו [illegible] עצמן מקופחות. דורשות שוויון זכו־יות, אמאנציפציה. הכביאו יום חג. שרים להן שירים ולכבודן [illegible] דן אלמגור והצגה בטלוויזיה. ומה איתנו? ישנו יום הפרח, יום ה־עץ. באנגליה אפילו יום הכלב ויום הסוס. רבותי — מהי יום של האב?

אני פונה אליך, אם אתה לא רק אב אלא גם גבר, וגבר ראוי לשמו, קום והתגבר. זרוק עולך מכתפיך. התקומם נגד שתלטנות ואי־צדק, זכות קיום [illegible] לאב ולגבר. קצת כבוד. בוז לבטלנות. יחי אמאנ־ציפציה של גברים.

אבות כל הארצות התאחדו. זה כדאי. גם לכם יהיה פעם בשנה חג.

עזרא מזרחי (אב דפוק)
רמת־גן

הכלבים השודדים

"הדוברמנים הנרעזים", הוד, ת"א

חבישה כלבי דוברמן, שוד־רים, ענקיים, שודדים תחילה בנק ואחר־כך פורצים למטות של שתי מפלגות פוליטיות ב־אמריקה. כל מי שהיה פעם בצ־ליו של כלב — זאב, פודל או בוקסר — יודע כי בני אדם מסוגלים לשדוד בנקים... לא כלבים. אילו היתה זו קומדיה מתוצרת דיסני — ניחא! אילו היה זה מיוזיקל הוליוודי — ניחא! אבל, המפיקים מתיימרים להגיש לנו סרט־מתח!! אכן, הם מסו־גלים לעשות הכל (בסרט) ובלבד שיגרפו רווחים.

עד לפני שאתה מתיישב על מר־כבך באולם הקולנוע — אתה כבר [illegible] בכלב [illegible]. [illegible] על רגליו האחוריות — [illegible]

הכלבים העוקצים

[illegible] הכלב מחזיק בפיו פתק. וב־פתק כתוב לאמור: „קראי זאת בקול רם. זהו שוד! אל תנסי לע־שות מעשי־גבורה. אנו נושכים".

ואכן, השומר המנסה לשלוף את אקדחו, זוכה בנשיכה הגונה בזרועו על־ידי פידו (או שבא ראקס?). הפקידים נשמעים לכלבים וממלאים שקיות. ב־350 אלף דולר (שטרות חדשים ומרשרשים). שהרי, כל ילד יודע שכל כלב יכול להבחין בין דולרים, פראנקים, כתרים, גילדרים [illegible], שלא לדבר על [illegible] ישראליות [illegible].

הכלבים אינם „כמובן", לקוחות של [illegible] ...[illegible].

לא בדיחה

כיון שאתה מבין, שכל זה — בדיחה היא, אתה מצפה מן הסתם לראות קומדיה בסגנון האחים מאר־קס עם [illegible] כלבים במקום [illegible] אחים. לא ולא! [illegible] — כאחד מהם [illegible] — [illegible] את [illegible] ה־כלבים. הכיצד? באמצעות הרא־דאר, כמובן! שכן, הכלבים מסוג־לים לקלוט את „גלי" הראדאר — בני אדם לא!

[illegible]

ה לא בדיחה, זה סרט כזה! [illegible]

טמבור במו ידיך

מטבח מגוון

העץ של ארונות המטבח במצב טוב, אלא שצבעם פג או נמאס עליך! את יכולה לרענן את מראה המטבח, (גם כשתקציבך מוגבל!). אינך חיי־בת להיות צבע מקצועי כדי לחדש ולצבוע את ארונות המטבח בפולי־אור מגוון — באחד או שניים מתוך 10 גוונים מרהיבים המוצעים לך. אם רצונך לשוות למטבח מראה קריר ואוורירי, צבעי את הארונות בפוליאור מגוון בגווני כחול וירוק. אם המטבח אינו שר־וי באור שמש, ואת אוהבת חמימות, ה־שתמשי בתשלובת של כתום ואדום, או כתום וצהוב.

כדי ליצור מראה שלם, צבעי גם את המשקופים וצד הדלת הפונה אל המטבח בגוונים תואמים (אם את רוצה בדלת מבריקה השתמשי בסופרלק). תוכלי לשתף גם את רהיטי פינת האוכל שבמטבח ב־שמחה הצבעונית, כך שתיווצר אחי־דות או הרמוניה בין ארונות ה־מטבח לשולחן ולכסאות.

בצבעי פוליאור מגוון מלאכת הצ־ביעה היא קלה ונוחה. אין הרבה הכנות מוקדמות. טלי מטלית לחה ונקי היטב את הארונות (והרהי־טים) — פנים וחוץ — משאריות שומנים, כתמים ואבק שייפי ב[illegible] בנייר זכוכית את השריטות „פצעי" צבע שנתקלף. וכשהכל [illegible] ויבש, צבעי שכבת צבע רא[illegible] באחד מגווני הפוליאור המגוון [illegible] בחרת. הצבע מתייבש למגע [illegible] שעה, אך כדי להעלות עליו ש[illegible] צבע שניה, המתיני 24 שעות, [illegible] בשכבה שניה.

אם צלחה עליך עבודתך וראית [illegible] יש שכר למאמץ הקל שהשק[illegible] בצביעה, תוכלי לו[illegible] שיך ולצבוע את [illegible] הקירות של המט[illegible] באמולזין, הצבע [illegible] פלסטי המיועד ל[illegible] רות (קוקטייל [illegible] עים).

ידיות עץ אפשר [illegible] צבוע בגוון אחר, [illegible] יות מתכת אפשר [illegible] הסיר בשעת הצבי[illegible] או לכסות בנייר דבק מגע. אפ[illegible] להחליף גם הידיות — מבחר יד[illegible] תמצאי בחנות הצבעים שלך.

רמז מגוון: כדי לשמור על אחיד[illegible] הצבע, הברישי תמיד בכוון או[illegible] לאורך או לרוחב. שמירה על כי[illegible] חשובה גם בצביעת קירות בגל[illegible] (רולר). התפלאי למצוא כמה [illegible] לעבוד בגליל.

בכל בעיה של צבע, צביעה, כמויות צבע וסוגי צבע, לשרותך מומחי הצביעה של טמב[illegible] היועץ המקצועי שלנו ישמח גם לבקרך על מנת ללמוד את הבעיה מקרוב ללא תש[illegible] וללא כל התחייבות מצידך. פני בכתב או בטלפון למפעלי טמבור צבע בע"מ חיפה: ת.ד. 668, מיקוד 31000, טל. 910133, 913131. תל־אביב: ת.ד. 507, מיקוד [illegible] טל. 6־957881. ירושלים: ת.ד. 2603, מיקוד 91020, טל. 31298, 35737. באר־שב[illegible] ת.ד. 486, מיקוד 84100, טל. 5856.

בעלי מסעדות

התאימו עצמכם לתקנות משרד הבריאות

למכירה

מדים לעובדי מטבח

אלרון הספקה לבתי מלון ומסעדות בע"מ

מבחר גדול של ציוד להכנת אוכל והגשתו

אולם התצוגות בנמל תל־אביב טל. 452078

אורט ישראל

המכללות הטכנולוגיות

אל בוגרי בתי־ספר מקצועיים

(כתות י"ב) מסמ"ת ומסמ"ר א'

פתוחה בפניכם אפשרות המשך לימודים במכללות הטכנולוגיות של „אורט", לפני שרותכם הצבאי, לקראת התואר

טכנאי והנדסאי

הלימודים מתקיימים במכללות הבאות:

איזור ירושלים: המכללה הטכנולוגית „אורט" ירושלים
רחוב הנביאים 42, טל. 225919, 233675
במקצועות: אלקטרוניקה ומכונות

גוש דן: המכללה הטכנולוגית „אורט" יד־סינגלובסקי, ת"א
רחוב הטייסים 28, טל. 762291.
במקצועות: אלקטרוניקה, חשמל ומכונות

המכללה הטכנולוגית „אורט" טכניקום גבעתיים
רחוב גולומב 15, טל. 729795, 729105
במקצועות: מכונות, מגמת קירור ומיזוג אויר ומגמת אוטומציה, בנין ואדריכלות.

איזור השרון: המכללה הטכנולוגית „אורט" נתניה
איזור התעשיה החדש, טל. 053—22922
במקצועות: אלקטרוניקה, חשמל, מכונות, מיכשור ובקרה.

איזור הצפון: בית הספר המקיף „אורט" קרית־ביאליק
רחוב הגליל, טל. 04—727724.
במקצועות: מיכשור ובקרה, אלקטרוניקה.

הלימודים יתקיימו בשעות היום.

בית־הספר ידאג להשגת דחיית שירות עבור התלמידים אשר יתקבלו ללימודים.

שכר הלימוד — מדורג.

הרישום יתקיים בכל המכללות הנ"ל בתאריכים 10.3.74—11.3.74 (יום ראשון ושני).

בדבר פרטים נוספים נא לפנות להנהלת המכללות.

הארץ ממליץ

● קולנוע

תל־אביב: [illegible]

ירושלים: [illegible]

חיפה: [illegible]

● רדיו

[illegible] 18.05 [illegible]

[illegible] 23.25 [illegible]

[illegible] 17.05 [illegible]

כתיבה במכונה

[illegible]

"רימון"

ת"א, דיזנגוף 85, טל. 281985

...והשתיה כדת. (מגילת אסתר פ"א, פ"ח)

בכל אירוע, בכל שמחה, שתו מן המגוון המלהיב של יינות ומשקאות חריפים

כרמל מזרחי

מיקבי ראשון לציון וזכרון יעקב